

平安稳健增长混合型证券投资基金

2021 年年度报告

2021 年 12 月 31 日

基金管理人：平安基金管理有限公司

基金托管人：平安银行股份有限公司

送出日期：2022 年 3 月 31 日

§ 1 重要提示及目录

1.1 重要提示

基金管理人的董事会、董事保证本报告所载资料不存在虚假记载、误导性陈述或重大遗漏，并对其内容的真实性、准确性和完整性承担个别及连带的法律责任。本年度报告已经三分之二以上独立董事签字同意，并由董事长签发。

基金托管人平安银行股份有限公司根据本基金合同规定，于 2022 年 03 月 30 日复核了本报告中的财务指标、净值表现、利润分配情况、财务会计报告、投资组合报告等内容，保证复核内容不存在虚假记载、误导性陈述或者重大遗漏。

基金管理人承诺以诚实信用、勤勉尽责的原则管理和运用基金资产，但不保证基金一定盈利。

基金的过往业绩并不代表其未来表现。投资有风险，投资者在作出投资决策前应仔细阅读本基金的招募说明书及其更新。

本报告除特别注明外，金额单位均为人民币元。

本报告期自 2021 年 01 月 13 日（基金合同生效日）起至 12 月 31 日止。

1.2 目录

| | |
|---|-----------|
| § 1 重要提示及目录 | 2 |
| 1.1 重要提示 | 2 |
| 1.2 目录 | 3 |
| § 2 基金简介 | 5 |
| 2.1 基金基本情况 | 5 |
| 2.2 基金产品说明 | 5 |
| 2.3 基金管理人和基金托管人 | 5 |
| 2.4 信息披露方式 | 6 |
| 2.5 其他相关资料 | 6 |
| § 3 主要财务指标、基金净值表现及利润分配情况 | 6 |
| 3.1 主要会计数据和财务指标 | 6 |
| 3.2 基金净值表现 | 7 |
| 3.3 过去三年基金的利润分配情况 | 9 |
| § 4 管理人报告 | 10 |
| 4.1 基金管理人及基金经理情况 | 10 |
| 4.2 管理人对报告期内本基金运作合规守信情况的说明 | 11 |
| 4.3 管理人对报告期内公平交易情况的专项说明 | 11 |
| 4.4 管理人对报告期内基金的投资策略和业绩表现的说明 | 12 |
| 4.5 管理人对宏观经济、证券市场及行业走势的简要展望 | 13 |
| 4.6 管理人内部有关本基金的监察稽核工作情况 | 14 |
| 4.7 管理人对报告期内基金估值程序等事项的说明 | 15 |
| 4.8 管理人对报告期内基金利润分配情况的说明 | 15 |
| 4.9 报告期内管理人对本基金持有人数或基金资产净值预警情形的说明 | 15 |
| § 5 托管人报告 | 15 |
| 5.1 报告期内本基金托管人合规守信情况声明 | 15 |
| 5.2 托管人对报告期内本基金投资运作合规守信、净值计算、利润分配等情况的说明 | 15 |
| 5.3 托管人对本年度报告中财务信息等内容的真实、准确和完整发表意见 | 15 |
| § 6 审计报告 | 16 |
| 6.1 审计报告基本信息 | 16 |
| 6.2 审计报告的基本内容 | 16 |
| § 7 年度财务报表 | 17 |
| 7.1 资产负债表 | 17 |
| 7.2 利润表 | 19 |
| 7.3 所有者权益（基金净值）变动表 | 20 |
| 7.4 报表附注 | 21 |
| § 8 投资组合报告 | 53 |

| | |
|--|-----------|
| 8.1 期末基金资产组合情况 | 53 |
| 8.2 报告期末按行业分类的股票投资组合 | 54 |
| 8.3 期末按公允价值占基金资产净值比例大小排序的所有股票投资明细 | 55 |
| 8.4 报告期内股票投资组合的重大变动 | 58 |
| 8.5 期末按债券品种分类的债券投资组合 | 60 |
| 8.6 期末按公允价值占基金资产净值比例大小排序的前五名债券投资明细 | 60 |
| 8.7 期末按公允价值占基金资产净值比例大小排序的所有资产支持证券投资明细 | 60 |
| 8.8 报告期末按公允价值占基金资产净值比例大小排序的前五名贵金属投资明细 | 61 |
| 8.9 期末按公允价值占基金资产净值比例大小排序的前五名权证投资明细 | 61 |
| 8.10 报告期末本基金投资的股指期货交易情况说明 | 61 |
| 8.11 报告期末本基金投资的国债期货交易情况说明 | 61 |
| 8.12 投资组合报告附注 | 61 |
| § 9 基金份额持有人信息 | 63 |
| 9.1 期末基金份额持有人户数及持有人结构 | 63 |
| 9.2 期末基金管理人的从业人员持有本基金的情况 | 63 |
| 9.3 期末基金管理人的从业人员持有本开放式基金份额总量区间情况 | 63 |
| 9.4 期末兼任私募资产管理计划投资经理的基金经理本人及其直系亲属持有本人管理的产品情况 | 64 |
| § 10 开放式基金份额变动 | 64 |
| § 11 重大事件揭示 | 64 |
| 11.1 基金份额持有人大会决议 | 64 |
| 11.2 基金管理人、基金托管人的专门基金托管部门的重大人事变动 | 64 |
| 11.3 涉及基金管理人、基金财产、基金托管业务的诉讼 | 65 |
| 11.4 基金投资策略的改变 | 65 |
| 11.5 为基金进行审计的会计师事务所情况 | 65 |
| 11.6 管理人、托管人及其高级管理人员受稽查或处罚等情况 | 65 |
| 11.7 基金租用证券公司交易单元的有关情况 | 65 |
| 11.8 其他重大事件 | 68 |
| § 12 影响投资者决策的其他重要信息 | 71 |
| 12.1 报告期内单一投资者持有基金份额比例达到或超过 20%的情况 | 71 |
| 12.2 影响投资者决策的其他重要信息 | 71 |
| § 13 备查文件目录 | 71 |
| 13.1 备查文件目录 | 71 |
| 13.2 存放地点 | 71 |
| 13.3 查阅方式 | 71 |

§ 2 基金简介

2.1 基金基本情况

| | | |
|-----------------|--------------------|--------------------|
| 基金名称 | 平安稳健增长混合型证券投资基金 | |
| 基金简称 | 平安稳健增长混合 | |
| 基金主代码 | 010242 | |
| 基金运作方式 | 契约型开放式 | |
| 基金合同生效日 | 2021 年 1 月 13 日 | |
| 基金管理人 | 平安基金管理有限公司 | |
| 基金托管人 | 平安银行股份有限公司 | |
| 报告期末基金份额总额 | 6,092,565,093.71 份 | |
| 基金合同存续期 | 不定期 | |
| 下属分级基金的基金简称 | 平安稳健增长混合 A | 平安稳健增长混合 C |
| 下属分级基金的交易代码 | 010242 | 010243 |
| 报告期末下属分级基金的份额总额 | 3,917,486,653.01 份 | 2,175,078,440.70 份 |

2.2 基金产品说明

| | |
|--------|--|
| 投资目标 | 本基金在严格控制风险的前提下，充分利用研究投资优势，追求超越基金业绩比较基准的资本增值。 |
| 投资策略 | 1、大类资产配置策略；2、股票投资策略；3、债券投资策略；4、股指期货投资策略；5、国债期货投资策略；6、股票期权策略；7、资产支持证券投资策略；8、信用衍生品投资策略 |
| 业绩比较基准 | 中证全债指数收益率×70%+沪深 300 指数收益率×25%+ 恒生指数收益率（经汇率调整）×5% |
| 风险收益特征 | 本基金为混合型基金，理论上其预期风险与预期收益水平低于股票型基金，高于债券型基金和货币市场基金。 |

2.3 基金管理人和基金托管人

| 项目 | | 基金管理人 | 基金托管人 |
|---------|------|---------------------------------|------------------------------------|
| 名称 | | 平安基金管理有限公司 | 平安银行股份有限公司 |
| 信息披露负责人 | 姓名 | 陈特正 | 李帅帅 |
| | 联系电话 | 0755-22626828 | 0755-25878287 |
| | 电子邮箱 | fundservice@pingan.com.cn | LISHUAISHUAL130@pingan.com.cn |
| 客户服务电话 | | 400-800-4800 | 95511-3 |
| 传真 | | 0755-23997878 | 0755-82080387 |
| 注册地址 | | 深圳市福田区福田街道益田路 5033 号平安金融中心 34 层 | 广东省深圳市罗湖区深南东路 5047 号 |
| 办公地址 | | 深圳市福田区福田街道益田路 5033 号平安金融中心 34 层 | 广东省深圳市福田区益田路 5023 号平安金融中心 B 座 26 楼 |
| 邮政编码 | | 518048 | 518001 |

| | | |
|-------|-----|-----|
| 法定代表人 | 罗春风 | 谢永林 |
|-------|-----|-----|

2.4 信息披露方式

| | |
|---------------------|---|
| 本基金选定的信息披露报纸名称 | 证券时报 |
| 登载基金年度报告正文的管理人互联网网址 | http://www.fund.pingan.com |
| 基金年度报告备置地点 | 深圳市福田区福田街道益田路 5033 号平安金融中心 34 层 |

2.5 其他相关资料

| 项目 | 名称 | 办公地址 |
|--------|----------------------|---------------------------------|
| 会计师事务所 | 普华永道中天会计师事务所（特殊普通合伙） | 中国上海市浦东新区东育路 588 号前滩中心 42 楼 |
| 注册登记机构 | 平安基金管理有限公司 | 深圳市福田区福田街道益田路 5033 号平安金融中心 34 层 |

§ 3 主要财务指标、基金净值表现及利润分配情况

3.1 主要会计数据和财务指标

金额单位：人民币元

| 3.1.1 期间数据和指标 | 2021 年 1 月 13 日(基金合同生效日)-2021 年 12 月 31 日 | |
|---------------|---|------------------|
| | 平安稳健增长混合 A | 平安稳健增长混合 C |
| 本期已实现收益 | -217,167,508.32 | -155,711,650.25 |
| 本期利润 | -147,222,281.54 | -110,162,472.49 |
| 加权平均基金份额本期利润 | -0.0309 | -0.0382 |
| 本期加权平均净值利润率 | -3.18% | -3.95% |
| 本期基金份额净值增长率 | -2.86% | -3.43% |
| 3.1.2 期末数据和指标 | 2021 年末 | |
| 期末可供分配利润 | -165,427,807.53 | -103,914,630.03 |
| 期末可供分配基金份额利润 | -0.0422 | -0.0478 |
| 期末基金资产净值 | 3,805,251,342.80 | 2,100,546,794.61 |
| 期末基金份额 | 0.9714 | 0.9657 |

| | | |
|---------------------|---------|--------|
| 额净值 | | |
| 3.1.3 累计 期末指标 | 2021 年末 | |
| 基金份额累 计净值增长 率 | -2.86% | -3.43% |

注：1. 本期已实现收益指基金本期利息收入、投资收益、其他收入（不含公允价值变动收益）扣除相关费用后的余额，本期利润为本期已实现收益加上本期公允价值变动收益；

2. 期末可供分配利润采用期末资产负债表中未分配利润与未分配利润中已实现部分的孰低数（为期末余额，而非当期发生数）；

3. 上述基金业绩指标不包括持有人认购或交易基金的各项费用，计入费用后实际收益水平要低于所列数字；

4. 本基金基金合同于 2021 年 01 月 13 日正式生效，截至报告期末未满一年。

3.2 基金净值表现

3.2.1 基金份额净值增长率及其与同期业绩比较基准收益率的比较

平安稳健增长混合 A

| 阶段 | 份额净值增 长率① | 份额净值增 长率标准差 ② | 业绩比较基 准收益率③ | 业绩比较基 准收益率标 准差④ | ①—③ | ②—④ |
|----------------|--------------|---------------------|----------------|-----------------------|--------|-------|
| 过去三个月 | 0.86% | 0.45% | 1.04% | 0.22% | -0.18% | 0.23% |
| 过去六个月 | -2.12% | 0.66% | -0.12% | 0.30% | -2.00% | 0.36% |
| 自基金合同生效起 至今 | -2.86% | 0.70% | -0.18% | 0.33% | -2.68% | 0.37% |

平安稳健增长混合 C

| 阶段 | 份额净值增 长率① | 份额净值增 长率标准差 ② | 业绩比较基 准收益率③ | 业绩比较基 准收益率标 准差④ | ①—③ | ②—④ |
|-------|--------------|---------------------|----------------|-----------------------|--------|-------|
| 过去三个月 | 0.70% | 0.45% | 1.04% | 0.22% | -0.34% | 0.23% |

| | | | | | | |
|----------------|--------|-------|--------|-------|--------|-------|
| 过去六个月 | -2.42% | 0.66% | -0.12% | 0.30% | -2.30% | 0.36% |
| 自基金合同生效起 至今 | -3.43% | 0.70% | -0.18% | 0.33% | -3.25% | 0.37% |

3.2.2 自基金合同生效以来基金份额累计净值增长率变动及其与同期业绩比较基准收益率变动的比较

平安稳健增长混合A累计净值增长率与同期业绩比较基准收益率的历史走势对比图

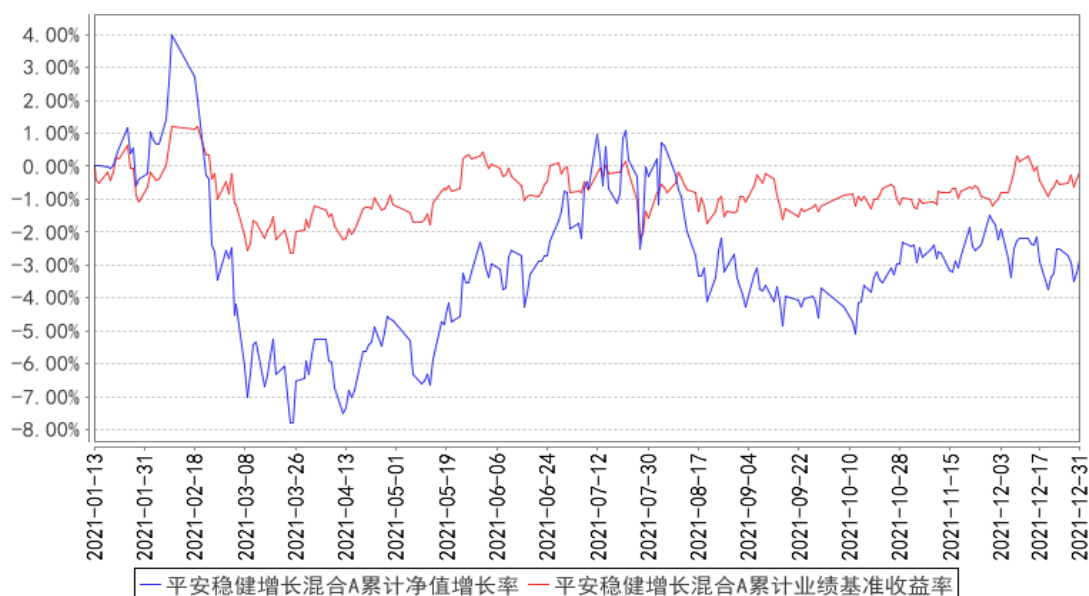

平安稳健增长混合C累计净值增长率与同期业绩比较基准收益率的历史走势对比图

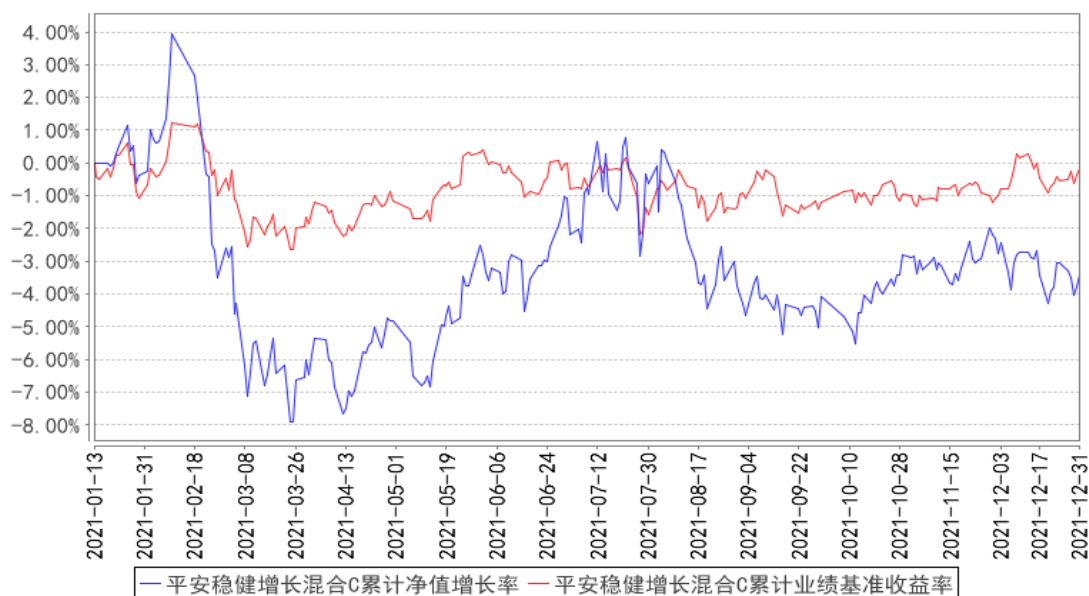

注：1、本基金基金合同于 2021 年 01 月 13 日正式生效，截至报告期末未满一年；

2、按照本基金的基金合同规定，基金管理人应当自基金合同生效之日起六个月内使基金的投资组合比例符合基金合同的约定，截至报告期末本基金已完成建仓，建仓期结束时各项资产配置

比例符合基金合同约定。

3.2.3 自基金合同生效以来基金每年净值增长率及其与同期业绩比较基准收益率的比较

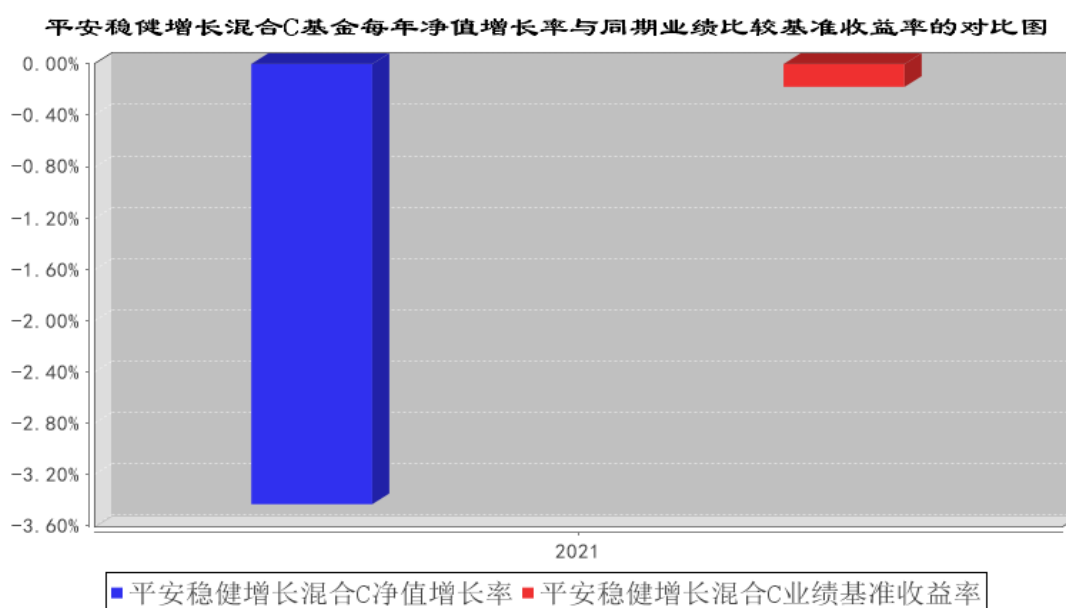
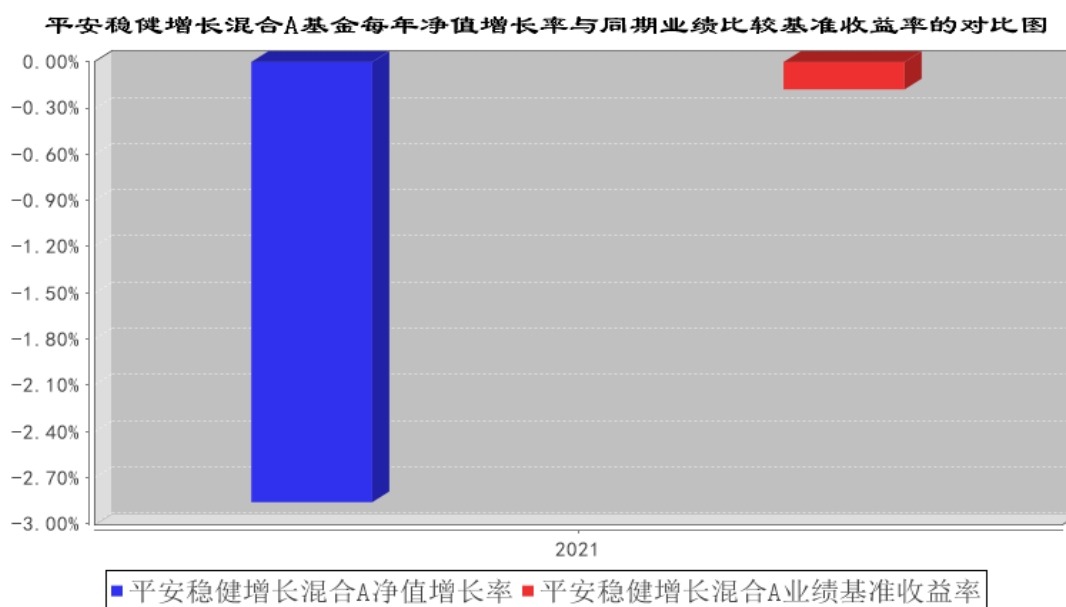

注：1. 本基金合同于 2021 年 01 月 13 日正式生效；

2. 2021 年是合同生效当年，按实际续存期计算，不按整个自然年度进行折算。

3.3 过去三年基金的利润分配情况

注：本基金合同于2021年01月13日正式生效，自基金合同生效日至报告期末未进行利润分配。

§ 4 管理人报告

4.1 基金管理人及基金经理情况

4.1.1 基金管理人及其管理基金的经验

平安基金管理有限公司成立于 2011 年 1 月 7 日，平安基金总部位于深圳，注册资本为 13 亿元人民币。作为中国平安集团旗下成员，平安基金“以专业承载信赖”，为海内外各类机构和个人投资者提供专业、全面的资产管理服务。依托中国平安集团综合金融优势，平安基金建立了以固收投资、权益投资、指数投资、资产配置、资产证券化、专户六大业务板块（其中资产证券化及非标专户业务通过旗下全资子公司深圳平安汇通投资管理有限公司开展）。基于平安集团四大研究院和集团整体科技基础设施，平安基金构建了以智能投研、智能运营、智能销售、智慧风控四大应用方向为基础的资产管理智能解决方案，致力于成为国内领先的科技赋能型智慧资产管理公司。截至 2021 年 12 月 31 日，平安基金共管理 158 只公募基金，公募资产管理总规模约为 4,561.10 亿元人民币。

4.1.2 基金经理（或基金经理小组）及基金经理助理简介

| 姓名 | 职务 | 任本基金的基金经理（助理）期限 | | 证券从业年限 | 说明 |
|-----|------------------------------------|------------------|------|--------|--|
| | | 任职日期 | 离任日期 | | |
| 李化松 | 公司总经理助理兼权益投资总监，平安稳健增长混合型证券投资基金基金经理 | 2021 年 1 月 13 日 | - | 15 年 | 李化松先生，北京大学硕士。先后担任国信证券有限责任公司经济研究所分析师、华宝兴业基金管理有限公司研究部分析师、嘉实基金管理有限公司研究部高级研究员、基金经理。2018 年 3 月加入平安基金管理有限公司，现任公司总经理助理兼权益投资总监，同时担任平安智慧中国灵活配置混合型证券投资基金、平安高端制造混合型证券投资基金、平安匠心优选混合型证券投资基金、平安科技创新 3 年封闭运作灵活配置混合型证券投资基金、平安研究睿选混合型证券投资基金、平安低碳经济混合型证券投资基金、平安稳健增长混合型证券投资基金、平安兴鑫回报一年定期开放混合型证券投资基金、平安均衡优选 1 年持有期混合型证券投资基金基金经理。 |
| 张恒 | 平安稳健增长混合型证券投资基金基金经理 | 2021 年 11 月 10 日 | - | 10 年 | 张恒先生，西南财经大学硕士。曾先后任职于华泰证券股份有限公司、摩根士丹利华鑫基金、景顺长城基金，2015 年起在第一创业证券历任投资经理、高级投资经理、投资主办人。2017 年 11 月加入平安基金 |

| | | | | | |
|--|--|--|--|--|---|
| | | | | | 管理有限公司，曾任固定收益投资部投资经理。现任平安合正定期开放纯债债券型发起式证券投资基金、平安惠添纯债债券型证券投资基金、平安中债 1-5 年政策性金融债指数证券投资基金、平安双季增享 6 个月持有期债券型证券投资基金、平安季季享 3 个月持有期债券型证券投资基金、平安鑫瑞混合型证券投资基金、平安惠盈纯债债券型证券投资基金、平安惠鸿纯债债券型证券投资基金、平安稳健增长混合型证券投资基金、平安双季盈 6 个月持有期债券型证券投资基金基金经理。 |
|--|--|--|--|--|---|

注：1、对基金的首任基金经理，其“任职日期”为基金合同生效日，“离任日期”为根据公司决定确认的解聘日期；对此后的非首任基金经理，“任职日期”和“离任日期”分别指根据公司决定确认的聘任日期和解聘日期。

2、证券从业的含义遵从行业协会《证券业从业人员资格管理办法》的相关规定。

4.1.3 期末兼任私募资产管理计划投资经理的基金经理同时管理的产品情况

注：无。

4.1.4 基金经理薪酬机制

本基金本报告期内基金经理无兼任私募资产管理计划投资经理的情况。

4.2 管理人对报告期内本基金运作合规守信情况的说明

本报告期内，本基金管理人严格遵守《中华人民共和国证券投资基金法》等有关法律法规、中国证监会和本基金基金合同的规定，本着诚实信用、勤勉尽责的原则管理和运用基金资产，在严格控制风险的基础上，为基金份额持有人谋求最大利益。本报告期内，本基金运作整体合法合规，没有损害基金份额持有人利益。基金的投资范围、投资比例及投资组合符合有关法律法规及基金合同的规定。

4.3 管理人对报告期内公平交易情况的专项说明

4.3.1 公平交易制度和控制方法

本报告期内，根据《证券投资基金管理公司公平交易制度指导意见》，本基金管理人严格遵守《平安基金管理有限公司公平交易制度》、《平安基金管理有限公司异常交易监控与报告制度》，严格执行法律法规及制度要求，从以下五个方面对交易行为进行严格控制：一是搭建平等的投资信息平台，合理设置各类资产管理业务之间以及各类资产管理业务内部的组织结构，在保证各投资组合投资决策相对独立性的同时，确保其在获得投资信息、投资建议和实施投资决策等方面享有公平的机会。二是制定公平交易规则，建立科学的投资决策体系，加强交易执行环节的内部控制，

并通过工作制度、流程和技术手段保证公平交易原则的实现。三是加强对投资交易行为的监察稽核力度，建立有效的异常交易行为日常监控和分析评估制度，通过对投资交易行为的监控、分析评估和信息披露来加强对公平交易过程和结果的监督。四是明确报告制度和路线，根据法规及公司内部要求，分别于每季度和每年度对公司管理的不同投资组合的投资业绩进行分析、评估，形成分析报告，由法律合规监察部、督察长、总经理签署后，妥善保存备查，如果发现涉嫌违背公平交易原则的行为，及时向公司管理层汇报并采取相关控制和改进措施。五是建立投资组合投资信息的管理及保密制度，不同投资组合经理之间的持仓和交易等重大非公开投资信息相互隔离。

4.3.2 公平交易制度的执行情况

本报告期内，本基金管理人严格执行《证券投资基金管理人公平交易制度指导意见》，完善相应制度及流程，通过系统和人工等各种方式在各业务环节严格控制交易公平执行，公平对待旗下管理的所有基金和投资组合。

本基金管理人按日内、3 日内、5 日内三个不同的时间窗口，对本基金管理人管理的全部投资组合在本报告期内的交易情况进行了同向交易价差分析，各投资组合交易过程中不存在显著的交易价差，不存在不公平交易的情况。

4.3.3 异常交易行为的专项说明

本基金于本报告期内不存在异常交易行为。

报告期内，所有投资组合参与的交易所公开竞价同日反向交易成交较少的单边交易量未超过该证券当日成交量的 5%。

4.4 管理人对报告期内基金的投资策略和业绩表现的说明

4.4.1 报告期内基金投资策略和运作分析

2021 年以来的权益市场，跌宕起伏，和前几年的市场，既有相同的地方，也有不同的地方：

一、和前几年相同的地方：

1、创新驱动经济发展的方向没有变化。我们现在正处于新一轮工业革命的快速发展期，以新能源、5G、人工智能等技术为基础的技术创新、产品创新、商业模式创新，快速发展，也带来了很多投资机会。

2、市场对于业绩快速增长的追求。A 股市场在一定程度上是很灵敏的，资金总是在寻找业绩快速成长的板块。

二、和前几年不同的地方：

1、新技术变化和政策调整，对于部分行业 and 公司的盈利模式产生负面影响，比如教育、互联网平台公司等，使得市场对于很长期优质公司的盈利模式产生了担心。

2、由于疫情对于供给的限制，加上全球碳中和趋势下，对于供给侧产能的限制，使得上游原材料和零部件出现了供应紧张、涨价的情况，进而对于中下游企业的利润产生了挤压。

在长期技术创新带来的新机会的推动下，在短期供需格局变动的背景下，部分历史质地优秀的公司的短期业绩低于预期，部分历史质地一般公司的业绩超预期。而过去几年，市场对于长期优质公司给与了较高的估值溢价，而对于历史质地一般的公司给的估值水平较低。但是在今年的背景下，估值水平出现了相反的变化，过去几年比较成功的投资策略，遇到了较大挑战。

基于上面的判断，在 2021 年，逐步降低业绩增速不如预期和估值较高的新兴成长类个股，增加盈利模式没有变化但是估值水平下降较多的价值成长类个股。增加 2022 年基本面有拐点的个股，降低行业 beta，增加细分行业的个股 alpha 机会。

债券市场方面，回顾 2021 年，利率水平整体震荡下行。经济整体呈现前高后低的态势，尤其是下半年房地产在“三条红线”叠加融资端的严格限制下，地产投资呈现断崖式的回落；另外在加上双碳政策、洪涝灾害、疫情反复等各种因素，导致经济内生需求趋弱，三季度经济回落明显。在此背景下央行下半年先后 2 次降准，来维持流动性的合理充裕。本基金的债券投资整体维持中性左右的久期，并适当参与波段交易，在获取套息收益的同时积极把握资本利得的收益增厚。

4.4.2 报告期内基金的业绩表现

截至本报告期末平安稳健增长混合 A 的基金份额净值 0.9714 元，本报告期基金份额净值增长率为-2.86%，同期业绩比较基准收益率为-0.18%；截至本报告期末平安稳健增长混合 C 的基金份额净值 0.9657 元，本报告期基金份额净值增长率为-3.43%，同期业绩比较基准收益率为-0.18%。

4.5 管理人对宏观经济、证券市场及行业走势的简要展望

一、长期积极拥抱变化，迎接百年未有之大变局

我们现有的经济、政治和文化体系，是建立在以化石能源为基础的工业革命的基础上的，而以新能源为代表的新一轮技术创新和全球范围内的碳中和政策，对于我们的经济、政治、甚至生活方式和文化，都可能会产生很大的影响，而且可能我们并没有太多的历史经验可以参照，因此我们需要积极拥抱变化，避免柯达被数码相机淘汰的风险。在新的创新机会来临的时候，传统的优质公司、原来行业内质地一般的公司和新的进入者，都是有可能有机会获得新的发展的。

二、对于中国经济和市场的长期信心

短期来看，可能我们面临一些困难，国内外的投资者对于政策可能还有很多不理解的地方，但是参考发达国家的历史来看，我们相信，反垄断、碳中和、地产去杠杆等政策的出台，都是为了经济长期可持续发展，人口的增长、更公平开放的环境，社会发展更加健康，才有可能带来创新和经济的增长。消费升级、产业升级的趋势是没有变化的。

展望 2022 年，稳增长诉求较强，政策倾向于提早发力，年初宽信用效果已有显现，市场预期有所改观，收益率探底后维持震荡。当前宽信用仍然是央行工作重点，预计货币政策仍在宽松通道，中国的货币、财政政策工具相对充裕。经过了 2021 年的调整，中国上市公司的估值水平在全球范围内来看都相对较低。2022 年，全球通胀可能会使得市场波动加大，主要经济体进入加息周期，对政策的制约尚需观察，后续需观察宽信用效果的落地、经济的恢复情况及海外货币政策的变化等。但是中国上市公司在全球范围各种资产里面，仍然是比较有吸引力的。

三、对寻找不变的东西

1、企业的价值来自于给股东带来的自由现金流，但是也要关注是否给社会带来增量价值-而不只是为股东赚钱。企业的业绩增速在短期内可能会受产业周期的影响，但是长期来看，是和盈利能力相一致。因此企业的长期估值水平和短期业绩增速关系不大，而是和盈利能力正相关。

2、产业趋势或者说赛道，一定要分清是产业周期波动还是真正是变革创新；如果盈利模式没有显著优化，那么短期的业绩高增长一定会带来新进入者，使得长期盈利能力回归社会平均水平。因此相比于赛道的研究，我们认为盈利模式的研究对于长期价值投资更重要；

3、对于企业和行业，如果短期盈利能力过高、业绩过快增长，而且不是通过自身引领创新或者是长期较好盈利模式带来的，而只是行业的周期 beta 带来的，那会面临着新进入者和技术创新颠覆的风险。就像酱酒热、新能源热等等。尤其是投资者可能线性预测，给与了更高的预期。这样就很可能出现业绩低于预期的风险。对于投资也是同样的，如果一个策略，短期收益过高，可能也会面临着风险。

因此，产品将持续加强盈利模式的研究和个股的 alpha 寻找，坚持均衡配置的投资策略，积每个行业的小胜为整个组合的大胜。

4.6 管理人内部有关本基金的监察稽核工作情况

本报告期内，本基金管理人坚持一切从规范运作、防范风险、保护基金份额持有人利益出发，严格遵守国家有关法律法规和行业监管规则，在进一步梳理完善内部控制制度和业务流程的同时，确保各项法规和管理制度的落实。公司法律合规监察部按照规定的权限和程序，通过合规评审、合规检视等各项合规管理措施以及实时监控、定期检查、专项检查等方法，对基金的投资运作、基金销售、基金运营、客户服务和信息披露等进行了重点监控与稽核，发现问题及时提出改进建议，并督促相关部门进行整改，同时定期向董事会和公司管理层出具监察稽核报告。公司重视对员工的合规培训，开展了多次培训活动，加强对员工行为的管理，增强员工合规意识。公司还通过网站等多种形式进行了投资者教育工作。报告期内，本基金管理人所管理的基金运作合法合规，基金合同得到严格履行，有效保障了基金份额持有人利益。本基金管理人将继续以风险控制为核

心，提高监察稽核工作的科学性和有效性，切实保障基金安全、合规运作。

4.7 管理人对报告期内基金估值程序等事项的说明

本基金管理人严格按照企业会计准则、《中国证监会关于证券投资基金估值业务的指导意见》等中国证监会相关规定和基金合同关于估值的约定，对基金所持有的资产按照公允价值进行估值。本基金托管人根据法律法规要求履行估值及净值计算的复核责任。

本基金管理人设有估值委员会，由研究中心及投资管理部门、运营部、资本市场风险监控室及法律合规监察部相关人员组成。估值委员会负责公司基金估值政策、程序及方法的制定和修订，负责定期审议公司估值政策、程序及方法的科学合理性，保证基金估值的公平、合理。估值委员会的相关人员均具有一定年限的专业从业经验，具有良好的专业能力，并能在相关工作中保持独立性。

本基金管理人已与中央国债登记结算有限责任公司及中证指数有限公司签署服务协议，由中央国债登记结算有限责任公司按约定提供银行间同业市场的估值数据，由中证指数有限公司按约定提供交易所交易的债券品种的估值数据和流通受限股票的折扣率数据。

4.8 管理人对报告期内基金利润分配情况的说明

报告期内本基金未进行利润分配，符合基金合同的约定。

4.9 报告期内管理人对本基金持有人数或基金资产净值预警情形的说明

本基金本报告期内未出现连续 20 个工作日基金份额持有人数低于 200 人、基金资产净值低于 5,000 万元的情形。

§ 5 托管人报告

5.1 报告期内本基金托管人遵规守信情况声明

本报告期，平安银行股份有限公司在本基金的托管过程中，严格遵守了《证券投资基金法》、基金合同、托管协议和其他有关规定，不存在损害基金份额持有人利益的行为，完全尽职尽责地履行了基金托管人应尽的义务。

5.2 托管人对报告期内本基金投资运作遵规守信、净值计算、利润分配等情况的说明

本报告期，本托管人按照国家有关规定、基金合同、托管协议和其他有关规定，对本基金的基金资产净值计算、基金费用开支等方面进行了认真的复核，对本基金的投资运作方面进行了监督，未发现基金管理人有关损害基金份额持有人利益的行为。

5.3 托管人对本年度报告中财务信息等内容的真实、准确和完整发表意见

本报告期，本托管人复核的财务指标、净值表现、利润分配情况、财务会计报告、投资组合

报告等内容真实、准确、完整。

§ 6 审计报告

6.1 审计报告基本信息

| | |
|------------|-------------------------|
| 财务报表是否经过审计 | 是 |
| 审计意见类型 | 标准无保留意见 |
| 审计报告编号 | 普华永道中天审字(2022)第 21130 号 |

6.2 审计报告的基本内容

| | |
|-----------------|---|
| 审计报告标题 | 审计报告 |
| 审计报告收件人 | 平安稳健增长混合型证券投资基金全体基金份额持有人 |
| 审计意见 | 我们认为，后附的财务报表在所有重大方面按照企业会计准则和在财务报表附注中所列示的中国证券监督管理委员会（以下简称“中国证监会”）、中国证券投资基金业协会（以下简称“中国基金业协会”）发布的有关规定及允许的基金行业实务操作编制，公允反映了平安稳健增长混合基金 2021 年 12 月 31 日的财务状况以及 2021 年 1 月 13 日（基金合同生效日）至 2021 年 12 月 31 日止期间的经营成果和基金净值变动情况。 |
| 形成审计意见的基础 | 我们按照中国注册会计师审计准则的规定执行了审计工作。审计报告的“注册会计师对财务报表审计的责任”部分进一步阐述了我们在这些准则下的责任。我们相信，我们获取的审计证据是充分、适当的，为发表审计意见提供了基础。 按照中国注册会计师职业道德守则，我们独立于平安稳健增长混合基金，并履行了职业道德方面的其他责任。 |
| 强调事项 | — |
| 其他事项 | — |
| 其他信息 | — |
| 管理层和治理层对财务报表的责任 | 平安稳健增长混合基金的基金管理人平安基金管理有限公司（以下简称“基金管理人”）管理层负责按照企业会计准则和中国证监会、中国基金业协会发布的有关规定及允许的基金行业实务操作编制财务报表，使其实现公允反映，并设计、执行和维护必要的内部控制，以使财务报表不存在由于舞弊或错误导致的重大错报。 在编制财务报表时，基金管理人管理层负责评估平安稳健增长混合基金的持续经营能力，披露与持续经营相关的事项（如适用），并运用持续经营假设，除非基金管理人管理层计划清算平安稳健增长混合基金、终止运营或别无其他现实的选择。基金管理人治理层负责监督平安稳健增长混合基金的财务报告过程。 |
| 注册会计师对财务报表审计的责任 | 我们的目标是对财务报表整体是否不存在由于舞弊或错误导致的重大错报获取合理保证，并出具包含审计意见的审计报告。合理保证是高水平的保证，但并不能保证按照审计准则 |

| | | |
|-----------|---|----|
| | <p>执行的审计在某一重大错报存在时总能发现。错报可能由于舞弊或错误导致，如果合理预期错报单独或汇总起来可能影响财务报表使用者依据财务报表作出的经济决策，则通常认为错报是重大的。</p> <p>在按照审计准则执行审计工作的过程中，我们运用职业判断，并保持职业怀疑。同时，我们也执行以下工作：</p> <p>（一）识别和评估由于舞弊或错误导致的财务报表重大错报风险；设计和实施审计程序以应对这些风险，并获取充分、适当的审计证据，作为发表审计意见的基础。由于舞弊可能涉及串通、伪造、故意遗漏、虚假陈述或凌驾于内部控制之上，未能发现由于舞弊导致的重大错报的风险高于未能发现由于错误导致的重大错报的风险。</p> <p>（二）了解与审计相关的内部控制，以设计恰当的审计程序，但目的并非对内部控制的有效性发表意见。</p> <p>（三）评价基金管理人管理层选用会计政策的恰当性和作出会计估计及相关披露的合理性。</p> <p>（四）对基金管理人管理层使用持续经营假设的恰当性得出结论。同时，根据获取的审计证据，就可能导致对平安稳健增长混合基金持续经营能力产生重大疑虑的事项或情况是否存在重大不确定性得出结论。如果我们得出结论认为存在重大不确定性，审计准则要求我们在审计报告中提请报表使用者注意财务报表中的相关披露；如果披露不充分，我们应当发表非无保留意见。我们的结论基于截至审计报告日可获得的信息。然而，未来的事项或情况可能导致平安稳健增长混合基金不能持续经营。</p> <p>（五）评价财务报表的总体列报(包括披露)、结构和内容，并评价财务报表是否公允反映相关交易和事项。</p> <p>我们与基金管理人治理层就计划的审计范围、时间安排和重大审计发现等事项进行沟通，包括沟通我们在审计中识别出的值得关注的内部控制缺陷。</p> | |
| 会计师事务所的名称 | 普华永道中天会计师事务所（特殊普通合伙） | |
| 注册会计师的姓名 | 郭素宏 | 李崇 |
| 会计师事务所的地址 | 中国上海市浦东新区东育路 588 号前滩中心 42 楼 | |
| 审计报告日期 | 2022 年 3 月 25 日 | |

§ 7 年度财务报表

7.1 资产负债表

会计主体：平安稳健增长混合型证券投资基金

报告截止日：2021 年 12 月 31 日

单位：人民币元

| 资 产 | 附注号 | 本期末 2021 年 12 月 31 日 |
|------|-----|-------------------------|
| 资 产： | | |

| | | |
|-----------------|------------|---------------------------------|
| 银行存款 | 7.4.7.1 | 11,498,568.72 |
| 结算备付金 | | 6,533,498.32 |
| 存出保证金 | | 1,472,690.92 |
| 交易性金融资产 | 7.4.7.2 | 6,355,716,203.45 |
| 其中：股票投资 | | 2,076,558,603.45 |
| 基金投资 | | - |
| 债券投资 | | 4,279,157,600.00 |
| 资产支持证券投资 | | - |
| 贵金属投资 | | - |
| 衍生金融资产 | 7.4.7.3 | - |
| 买入返售金融资产 | 7.4.7.4 | 699,651,289.48 |
| 应收证券清算款 | | 15,185,347.63 |
| 应收利息 | 7.4.7.5 | 52,962,412.09 |
| 应收股利 | | - |
| 应收申购款 | | 256,152.96 |
| 递延所得税资产 | | - |
| 其他资产 | 7.4.7.6 | - |
| 资产总计 | | 7,143,276,163.57 |
| 负债和所有者权益 | 附注号 | 本期末 2021 年 12 月 31 日 |
| 负 债： | | |
| 短期借款 | | - |
| 交易性金融负债 | | - |
| 衍生金融负债 | 7.4.7.3 | - |
| 卖出回购金融资产款 | | 1,213,180,433.29 |
| 应付证券清算款 | | 103.17 |
| 应付赎回款 | | 14,553,702.60 |
| 应付管理人报酬 | | 5,121,553.14 |
| 应付托管费 | | 768,232.95 |
| 应付销售服务费 | | 1,091,885.30 |
| 应付交易费用 | 7.4.7.7 | 2,221,153.66 |
| 应交税费 | | 87,632.03 |
| 应付利息 | | 223,773.87 |
| 应付利润 | | - |
| 递延所得税负债 | | - |
| 其他负债 | 7.4.7.8 | 229,556.15 |
| 负债合计 | | 1,237,478,026.16 |
| 所有者权益： | | |
| 实收基金 | 7.4.7.9 | 6,092,565,093.71 |
| 未分配利润 | 7.4.7.10 | -186,766,956.30 |
| 所有者权益合计 | | 5,905,798,137.41 |
| 负债和所有者权益总计 | | 7,143,276,163.57 |

注：1. 报告截止日 2021 年 12 月 31 日，基金份额总额 6,092,565,093.71 份，其中下属 A 类基金

份额净值 0.9714 元，A 类基金份额 3,917,486,653.01 份；下属 C 类基金份额净值 0.9657 元，C 类基金份额 2,175,078,440.70 份。

2. 本财务报表的实际编制期间为 2021 年 1 月 13 日(基金合同生效日)至 2021 年 12 月 31 日止期间。

7.2 利润表

会计主体：平安稳健增长混合型证券投资基金

本报告期：2021 年 1 月 13 日（基金合同生效日）至 2021 年 12 月 31 日

单位：人民币元

| 项 目 | 附注号 | 本期 2021 年 1 月 13 日（基金合同 生效日）至 2021 年 12 月 31 日 |
|------------------------|------------|---|
| 一、收入 | | -135,434,002.20 |
| 1. 利息收入 | | 119,466,695.39 |
| 其中：存款利息收入 | 7.4.7.11 | 4,365,998.05 |
| 债券利息收入 | | 104,061,857.25 |
| 资产支持证券利息收入 | | - |
| 买入返售金融资产收入 | | 11,038,840.09 |
| 证券出借利息收入 | | - |
| 其他利息收入 | | - |
| 2. 投资收益（损失以“-”填列） | | -371,582,983.48 |
| 其中：股票投资收益 | 7.4.7.12 | -364,855,378.26 |
| 基金投资收益 | - | - |
| 债券投资收益 | 7.4.7.13 | -18,192,940.00 |
| 资产支持证券投资收益 | 7.4.7.13.5 | - |
| 贵金属投资收益 | 7.4.7.14 | - |
| 衍生工具收益 | 7.4.7.15 | - |
| 股利收益 | 7.4.7.16 | 11,465,334.78 |
| 3. 公允价值变动收益（损失以“-”号填列） | 7.4.7.17 | 115,494,404.54 |
| 4. 汇兑收益（损失以“-”号填列） | | - |
| 5. 其他收入（损失以“-”号填列） | 7.4.7.18 | 1,187,881.35 |
| 减：二、费用 | | 121,950,751.83 |
| 1. 管理人报酬 | 7.4.10.2.1 | 71,675,892.70 |
| 2. 托管费 | 7.4.10.2.2 | 10,751,383.82 |
| 3. 销售服务费 | 7.4.10.2.3 | 16,174,371.62 |
| 4. 交易费用 | 7.4.7.19 | 22,370,504.25 |
| 5. 利息支出 | | 594,925.27 |
| 其中：卖出回购金融资产支出 | | 594,925.27 |
| 6. 税金及附加 | | 134,174.17 |

| | | |
|---------------------|----------|-----------------|
| 7. 其他费用 | 7.4.7.20 | 249,500.00 |
| 三、利润总额(亏损总额以“-”号填列) | | -257,384,754.03 |
| 减：所得税费用 | | - |
| 四、净利润(净亏损以“-”号填列) | | -257,384,754.03 |

7.3 所有者权益（基金净值）变动表

会计主体：平安稳健增长混合型证券投资基金

本报告期：2021 年 1 月 13 日（基金合同生效日）至 2021 年 12 月 31 日

单位：人民币元

| 项目 | 本期 2021 年 1 月 13 日（基金合同生效日）至 2021 年 12 月 31 日 | | |
|--|--|-----------------|-------------------|
| | 实收基金 | 未分配利润 | 所有者权益合计 |
| 一、期初所有者权益（基金净值） | 8,775,511,946.31 | - | 8,775,511,946.31 |
| 二、本期经营活动产生的基金净值变动数（本期利润） | - | -257,384,754.03 | -257,384,754.03 |
| 三、本期基金份额交易产生的基金净值变动数（净值减少以“-”号填列） | -2,682,946,852.60 | 70,617,797.73 | -2,612,329,054.87 |
| 其中：1. 基金申购款 | 197,962,470.02 | -7,314,637.70 | 190,647,832.32 |
| 2. 基金赎回款 | -2,880,909,322.62 | 77,932,435.43 | -2,802,976,887.19 |
| 四、本期向基金份额持有人分配利润产生的基金净值变动（净值减少以“-”号填列） | - | - | - |
| 五、期末所有者权益（基金净值） | 6,092,565,093.71 | -186,766,956.30 | 5,905,798,137.41 |

报表附注为财务报表的组成部分。

本报告 7.1 至 7.4 财务报表由下列负责人签署：

罗春风

林婉文

张南南

基金管理人负责人

主管会计工作负责人

会计机构负责人

7.4 报表附注

7.4.1 基金基本情况

平安稳健增长混合型证券投资基金(以下简称“本基金”)经中国证券监督管理委员会(以下简称“中国证监会”)证监许可[2020]1505 号《关于准予平安稳健增长混合型证券投资基金注册的批复》核准,由平安基金管理有限公司依照《中华人民共和国证券投资基金法》和《平安稳健增长混合型证券投资基金基金合同》负责公开募集。本基金为契约型开放式,存续期限不定,首次设立募集不包括认购资金利息共募集人民币 8,775,102,113.15 元,业经普华永道中天会计师事务所(特殊普通合伙)普华永道中天验字(2021)第 0067 号验资报告予以验证。经向中国证监会备案,《平安稳健增长混合型证券投资基金基金合同》于 2021 年 1 月 13 日正式生效,基金合同生效日的基金份额总额为 8,775,511,946.31 份基金份额,其中认购资金利息折合 409,833.16 份基金份额。本基金的基金管理人为平安基金管理有限公司,基金托管人为平安银行股份有限公司(以下简称“平安银行”)。

根据《平安稳健增长混合型证券投资基金基金招募说明书》,本基金根据认购/申购费用与销售服务费收取方式的不同,将基金份额分为不同的类别。在投资人认购/申购时收取认购/申购费用,但不从本类别资产中计提销售服务费的基金份额,称为 A 类基金份额;从本类别基金资产中计提销售服务费、不收取认购/申购费用的基金份额,称为 C 类基金份额。本基金 A 类、C 类基金份额分别设置代码。由于基金费用的不同,本基金 A 类基金份额和 C 类基金份额将分别计算基金份额净值,计算公式为计算日各类别基金资产净值除以计算日发售在外的该类别基金份额总数。

根据《中华人民共和国证券投资基金法》和《平安稳健增长混合型证券投资基金基金合同》的有关规定,本基金的投资范围包括国内依法发行上市的股票(包括主板、中小板、创业板及其他中国证监会允许基金投资的股票)、港股通标的股票、股指期货、国债期货、股票期权、债券(包括国债、央行票据、金融债券、企业债券、公司债券、次级债券、可转换债券(含分离交易可转换债券)、可交换债券、中期票据、短期融资券、超短期融资券、地方政府债券、政府支持机构债券、政府支持债券及其他经中国证监会允许投资的债券)、资产支持证券、信用衍生品、债券回购、银行存款(包括协议存款、定期存款及其他银行存款)、同业存单、货币市场工具、现金,以及法律法规或中国证监会允许基金投资的其他金融工具,但须符合中国证监会的相关规定。本基金股票资产占基金资产的比例为 0%-40%,投资于港股通标的股票的比例占股票资产的 0-50%;本基金投资于同业存单的比例不得超过基金资产的 20%。每个交易日日终在扣除股指期货、国债期货和股票期权合约需缴纳的交易保证金后,保持不低于基金资产净值 5%的现金或者到期日在一年以内的政府债券。现金不包括结算备付金、存出保证金、应收申购款等。本基金的业绩比较基准为:中

证全债指数收益率 \times 70%+沪深 300 指数收益率 \times 25%+恒生指数收益率(经汇率调整) \times 5%。

7.4.2 会计报表的编制基础

本基金的财务报表按照财政部于 2006 年 2 月 15 日及以后期间颁布的《企业会计准则—基本准则》、各项具体会计准则及相关规定(以下合称“企业会计准则”)、中国证监会颁布的《证券投资基金信息披露 XBRL 模板第 3 号<年度报告和中期报告>》、中国证券投资基金业协会(以下简称“中国基金业协会”)颁布的《证券投资基金会计核算业务指引》、《平安稳健增长混合型证券投资基金基金合同》和在财务报表附注 7.4.4 所列示的中国证监会、中国基金业协会发布的有关规定及允许的基金行业实务操作编制。

本财务报表以持续经营为基础编制。

7.4.3 遵循企业会计准则及其他有关规定的声明

本基金 2021 年 01 月 13 日(基金合同生效日)至 2021 年 12 月 31 日止期间的财务报表符合企业会计准则的要求,真实、完整地反映了本基金 2021 年 12 月 31 日的财务状况以及 2021 年 01 月 13 日(基金合同生效日)至 2021 年 12 月 31 日止期间的经营成果和基金净值变动情况等有关信息。

7.4.4 重要会计政策和会计估计

7.4.4.1 会计年度

本基金会计年度为公历 1 月 1 日起至 12 月 31 日止。本期财务报表的实际编制期间为 2021 年 01 月 13 日(基金合同生效日)至 2021 年 12 月 31 日。

7.4.4.2 记账本位币

本基金的记账本位币为人民币。

7.4.4.3 金融资产和金融负债的分类

(1) 金融资产的分类

金融资产于初始确认时分类为:以公允价值计量且其变动计入当期损益的金融资产、应收款项、可供出售金融资产及持有至到期投资。金融资产的分类取决于本基金对金融资产的持有意图和持有能力。本基金现无金融资产分类为可供出售金融资产及持有至到期投资。

本基金目前以交易目的持有的股票投资、债券投资、资产支持证券投资和衍生工具分类为以公允价值计量且其变动计入当期损益的金融资产。除衍生工具所产生的金融资产在资产负债表中以衍生金融资产列示外,以公允价值计量且其变动计入当期损益的金融资产在资产负债表中以交易性金融资产列示。

本基金持有的其他金融资产分类为应收款项,包括银行存款、买入返售金融资产和其他各类

应收款项等。应收款项是指在活跃市场中没有报价、回收金额固定或可确定的非衍生金融资产。

(2) 金融负债的分类

金融负债于初始确认时分类为：以公允价值计量且其变动计入当期损益的金融负债及其他金融负债。本基金目前暂无金融负债分类为以公允价值计量且其变动计入当期损益的金融负债。本基金持有的其他金融负债包括卖出回购金融资产款和其他各类应付款项等。

7.4.4.4 金融资产和金融负债的初始确认、后续计量和终止确认

金融资产或金融负债于本基金成为金融工具合同的一方时，按公允价值在资产负债表内确认。以公允价值计量且其变动计入当期损益的金融资产，取得时发生的相关交易费用计入当期损益；对于支付的价款中包含的债券或资产支持证券起息日或上次除息日至购买日止的利息，单独确认为应收项目。应收款项和其他金融负债的相关交易费用计入初始确认金额。

对于以公允价值计量且其变动计入当期损益的金融资产，按照公允价值进行后续计量；对于应收款项和其他金融负债采用实际利率法，以摊余成本进行后续计量。

金融资产满足下列条件之一的，予以终止确认：(1) 收取该金融资产现金流量的合同权利终止；(2) 该金融资产已转移，且本基金将金融资产所有权上几乎所有的风险和报酬转移给转入方；或者(3) 该金融资产已转移，虽然本基金既没有转移也没有保留金融资产所有权上几乎所有的风险和报酬，但是放弃了对该金融资产控制。

金融资产终止确认时，其账面价值与收到的对价的差额，计入当期损益。

当金融负债的现时义务全部或部分已经解除时，终止确认该金融负债或义务已解除的部分。终止确认部分的账面价值与支付的对价之间的差额，计入当期损益。

7.4.4.5 金融资产和金融负债的估值原则

本基金持有的股票投资、债券投资、资产支持证券投资 and 衍生工具按如下原则确定公允价值并进行估值：

(1) 存在活跃市场的金融工具按其估值日的市场交易价格确定公允价值；估值日无交易且最近交易日后未发生影响公允价值计量的重大事件的，按最近交易日的市场交易价格确定公允价值。有充足证据表明估值日或最近交易日的市场交易价格不能真实反映公允价值的，应对市场交易价格进行调整，确定公允价值。与上述投资品种相同，但具有不同特征的，应以相同资产或负债的公允价值为基础，并在估值技术中考虑不同特征因素的影响。特征是指对资产出售或使用的限制等，如果该限制是针对资产持有者的，那么在估值技术中不应将该限制作为特征考虑。此外，基金管理人不应考虑因大量持有相关资产或负债所产生的溢价或折价。

(2) 当金融工具不存在活跃市场，采用在当前情况下适用并且有足够可利用数据和其他信息

支持的估值技术确定公允价值。采用估值技术时，优先使用可观察输入值，只有在无法取得相关资产或负债可观察输入值或取得不切实可行的情况下，才可以使用不可观察输入值。

(3) 如经济环境发生重大变化或证券发行人发生影响金融工具价格的重大事件，应对估值进行调整并确定公允价值。

7.4.4.6 金融资产和金融负债的抵销

本基金持有的资产和承担的负债基本为金融资产和金融负债。当本基金 1) 具有抵销已确认金额的法定权利且该种法定权利现在是可执行的；且 2) 交易双方准备按净额结算时，金融资产与金融负债按抵销后的净额在资产负债表中列示。

7.4.4.7 实收基金

实收基金为对外发行基金份额所募集的总金额在扣除损益平准金分摊部分后的余额。由于申购和赎回引起的实收基金变动分别于基金申购确认日及基金赎回确认日认列。上述申购和赎回分别包括基金转换所引起的转入基金的实收基金增加和转出基金的实收基金减少。

7.4.4.8 损益平准金

损益平准金包括已实现平准金和未实现平准金。已实现平准金指在申购或赎回基金份额时，申购或赎回款项中包含的按累计未分配的已实现损益占基金净值比例计算的金额。未实现平准金指在申购或赎回基金份额时，申购或赎回款项中包含的按累计未实现损益占基金净值比例计算的金额。损益平准金于基金申购确认日或基金赎回确认日认列，并于期末全额转入未分配利润/(累计亏损)。

7.4.4.9 收入/(损失)的确认和计量

股票投资在持有期间应取得的现金股利扣除由上市公司代扣代缴的个人所得税后的净额确认为投资收益。债券投资在持有期间应取得的按票面利率或者发行价计算的利息扣除在适用情况下由债券发行企业代扣代缴的个人所得税及由基金管理人缴纳的增值税后的净额确认为利息收入。资产支持证券在持有期间收到的款项，根据资产支持证券的预计收益率或票面利率区分属于资产支持证券投资本金部分和投资收益部分，将本金部分冲减资产支持证券投资成本，并将投资收益部分扣除在适用情况下由基金管理人缴纳的增值税后的净额确认为利息收入。

以公允价值计量且其变动计入当期损益的金融资产在持有期间的公允价值变动确认为公允价值变动损益；于处置时，其处置价格与初始确认金额之间的差额确认为投资收益，其中包括从公允价值变动损益结转的公允价值累计变动额。

应收款项在持有期间确认的利息收入按实际利率法计算，实际利率法与直线法差异较小的则按直线法计算。

7.4.4.10 费用的确认和计量

本基金的管理人报酬、托管费和销售服务费在费用涵盖期间按基金合同约定的费率和计算方法逐日确认。

其他金融负债在持有期间确认的利息支出按实际利率法计算，实际利率法与直线法差异较小的则按直线法计算。

7.4.4.11 基金的收益分配政策

本基金的收益分配政策为：(1) 本基金收益分配方式分两种：现金分红与红利再投资，投资者可选择现金红利或将现金红利自动转为相应类别的基金份额进行再投资；若投资者不选择，本基金默认的收益分配方式是现金分红；基金份额持有人可对各类基金份额分别选择不同的分红方式。选择采取红利再投资形式的，红利再投资的份额免收申购费；(2) 基金收益分配后基金份额净值不能低于面值，即基金收益分配基准日的基金份额净值减去每单位基金份额收益分配金额后不能低于面值；(3) 由于本基金 A 类份额不收取销售服务费，C 类份额收取销售服务费，各基金份额类别对应的可供分配利润将有所不同。本基金同一类别每一基金份额享有同等分配权；(4) 法律法规或监管机关另有规定的，从其规定。

7.4.4.12 外币交易

外币交易按交易发生日的即期汇率将外币金额折算为人民币入账。

以公允价值计量的外币非货币性项目，于估值日采用估值日的即期汇率折算为人民币，所产生的折算差额直接计入公允价值变动损益科目。

7.4.4.13 分部报告

本基金以内部组织结构、管理要求、内部报告制度为依据确定经营分部，以经营分部为基础确定报告分部并披露分部信息。经营分部是指本基金内同时满足下列条件的组成部分：(1) 该组成部分能够在日常活动中产生收入、发生费用；(2) 本基金的基金管理人能够定期评价该组成部分的经营成果，以决定向其配置资源、评价其业绩；(3) 本基金能够取得该组成部分的财务状况、经营成果和现金流量等有关会计信息。如果两个或多个经营分部具有相似的经济特征，并且满足一定条件的，则合并为一个经营分部。

本基金目前以一个单一的经营分部运作，不需要披露分部信息。

7.4.4.14 其他重要的会计政策和会计估计

根据本基金的估值原则和中国证监会允许的基金行业估值实务操作，本基金确定以下类别股票投资和债券投资的公允价值时采用的估值方法及其关键假设如下：

(1) 对于证券交易所上市的股票，若出现重大事项停牌或交易不活跃(包括涨跌停时的交易不

活跃)等情况,本基金根据中国证监会公告[2017]13 号《中国证监会关于证券投资基金估值业务的指导意见》,根据具体情况采用《关于发布中基协(AMAC)基金行业股票估值指数的通知》提供的指数收益法等估值技术进行估值。

(2) 对于在锁定期内的非公开发行股票、首次公开发行股票时公司股东公开发售股份、通过大宗交易取得的带限售期的股票等流通受限股票,根据中国基金业协会中基协发[2017]6 号《关于发布〈证券投资基金投资流通受限股票估值指引(试行)〉的通知》之附件《证券投资基金投资流通受限股票估值指引(试行)》(以下简称“指引”),按估值日在证券交易所上市交易的同一股票的公允价值扣除中证指数有限公司根据指引所独立提供的该流通受限股票剩余限售期对应的流动性折扣后的价值进行估值。

(3) 对于在证券交易所上市或挂牌转让的固定收益品种(可转换债券、资产支持证券和私募债券除外)及在银行间同业市场交易的固定收益品种,根据中国证监会公告[2017]13 号《中国证监会关于证券投资基金估值业务的指导意见》及《中国证券投资基金业协会估值核算工作小组关于 2015 年 1 季度固定收益品种的估值处理标准》采用估值技术确定公允价值。本基金持有的证券交易所上市或挂牌转让的固定收益品种(可转换债券、资产支持证券和私募债券除外),按照中证指数有限公司所独立提供的估值结果确定公允价值。本基金持有的银行间同业市场固定收益品种按照中债金融估值中心有限公司所独立提供的估值结果确定公允价值。

7.4.5 会计政策和会计估计变更以及差错更正的说明

7.4.5.1 会计政策变更的说明

本基金本报告期未发生会计政策变更。

7.4.5.2 会计估计变更的说明

本基金本报告期未发生会计估计变更。

7.4.5.3 差错更正的说明

本基金在本报告期间无须说明的会计差错更正。

7.4.6 税项

根据财政部、国家税务总局财税[2002]128 号《关于开放式证券投资基金有关税收问题的通知》、财税[2008]1 号《关于企业所得税若干优惠政策的通知》、财税[2012]85 号《关于实施上市公司股息红利差别化个人所得税政策有关问题的通知》、财税[2014]81 号《财政部国家税务总局证监会关于沪港股票市场交易互联互通机制试点有关税收政策的通知》、财税[2015]101 号《关于上市公司股息红利差别化个人所得税政策有关问题的通知》、财税[2016]36 号《关于全面推开营业税改征增值税试点的通知》、财税[2016]46 号《关于进一步明确全面推开营改增试点金融业有

关政策的通知》、财税[2016]70 号《关于金融机构同业往来等增值税政策的补充通知》、财税[2016]127 号《财政部国家税务总局证监会关于深港股票市场交易互联互通机制试点有关税收政策的通知》、财税[2016]140 号《关于明确金融 房地产开发 教育辅助服务等增值税政策的通知》、财税[2017]2 号《关于资管产品增值税政策有关问题的补充通知》、财税[2017]56 号《关于资管产品增值税有关问题的通知》、财税[2017]90 号《关于租入固定资产进项税额抵扣等增值税政策的通知》及其他相关财税法规和实务操作，主要税项列示如下：

(1) 资管产品运营过程中发生的增值税应税行为，以资管产品管理人为增值税纳税人。资管产品管理人运营资管产品过程中发生的增值税应税行为，暂适用简易计税方法，按照 3% 的征收率缴纳增值税。

对证券投资基金管理人运用基金买卖股票、债券的转让收入免征增值税，对国债、地方政府债以及金融同业往来利息收入亦免征增值税。资管产品管理人运营资管产品提供的贷款服务，以产生的利息及利息性质的收入为销售额。

(2) 对基金从证券市场中取得的收入，包括买卖股票、债券的差价收入，股票的股息、红利收入，债券的利息收入及其他收入，暂不征收企业所得税。

(3) 对基金取得的企业债券利息收入，应由发行债券的企业在向基金支付利息时代扣代缴 20% 的个人所得税。对基金从上市公司取得的股息红利所得，持股期限在 1 个月以内(含 1 个月)的，其股息红利所得全额计入应纳税所得额；持股期限在 1 个月以上至 1 年(含 1 年)的，暂减按 50% 计入应纳税所得额；持股期限超过 1 年的，暂免征收个人所得税。对基金持有的上市公司限售股，解禁后取得的股息、红利收入，按照上述规定计算纳税，持股时间自解禁日起计算；解禁前取得的股息、红利收入继续暂减按 50% 计入应纳税所得额。上述所得统一适用 20% 的税率计征个人所得税。

对基金通过沪港通、深港通投资香港联交所上市 H 股取得的股息红利，H 股公司应向中国证券登记结算有限责任公司(以下简称“中国结算”)提出申请，由中国结算向 H 股公司提供内地个人投资者名册，H 股公司按照 20% 的税率代扣个人所得税。基金通过沪港通投资香港联交所上市的非 H 股取得的股息红利，由中国结算按照 20% 的税率代扣个人所得税。

(4) 基金卖出股票按 0.1% 的税率缴纳股票交易印花税，买入股票不征收股票交易印花税。基金通过沪港通、深港通买卖、继承、赠与联交所上市股票，按照香港特别行政区现行税法规定缴纳印花税。

(5) 本基金的城市维护建设税、教育费附加和地方教育附加等税费按照实际缴纳增值税额的适用比例计算缴纳。

7.4.7 重要财务报表项目的说明

7.4.7.1 银行存款

单位：人民币元

| 项目 | 本期末 2021 年 12 月 31 日 |
|----------------|-------------------------|
| 活期存款 | 11,498,568.72 |
| 定期存款 | — |
| 其中：存款期限 1 个月以内 | — |
| 存款期限 1-3 个月 | — |
| 存款期限 3 个月以上 | — |
| 其他存款 | — |
| 合计 | 11,498,568.72 |

7.4.7.2 交易性金融资产

单位：人民币元

| 项目 | 本期末 2021 年 12 月 31 日 | | |
|---------------|-------------------------|------------------|------------------|
| | 成本 | 公允价值 | 公允价值变动 |
| 股票 | 1,970,121,515.20 | 2,076,558,603.45 | 106,437,088.25 |
| 贵金属投资-金交所黄金合约 | — | — | — |
| 债券 | 交易所市场 | 1,506,392,957.76 | 1,513,296,000.00 |
| | 银行间市场 | 2,763,707,325.95 | 2,765,861,600.00 |
| | 合计 | 4,270,100,283.71 | 4,279,157,600.00 |
| 资产支持证券 | — | — | — |
| 基金 | — | — | — |
| 其他 | — | — | — |
| 合计 | 6,240,221,798.91 | 6,355,716,203.45 | 115,494,404.54 |

7.4.7.3 衍生金融资产/负债

注：本基金本报告期末未持有衍生金融资产/负债。

7.4.7.4 买入返售金融资产

7.4.7.4.1 各项买入返售金融资产期末余额

单位：人民币元

| 项目 | 本期末 2021 年 12 月 31 日 | |
|-------|-------------------------|-----------|
| | 账面余额 | 其中：买断式逆回购 |
| 交易所市场 | — | — |
| 银行间市场 | 699,651,289.48 | — |
| 合计 | 699,651,289.48 | — |

7.4.7.4.2 期末买断式逆回购交易中取得的债券

注：本基金本报告期末未持有从买断式逆回购交易中取得的债券。

7.4.7.5 应收利息

单位：人民币元

| 项目 | 本期末 2021 年 12 月 31 日 |
|------------|-------------------------|
| 应收活期存款利息 | 11,048.44 |
| 应收定期存款利息 | — |
| 应收其他存款利息 | — |
| 应收结算备付金利息 | 6,035.81 |
| 应收债券利息 | 52,735,641.98 |
| 应收资产支持证券利息 | — |
| 应收买入返售证券利息 | 207,863.25 |
| 应收申购款利息 | — |
| 应收黄金合约拆借孳息 | — |
| 应收出借证券利息 | — |
| 其他 | 1,822.61 |
| 合计 | 52,962,412.09 |

7.4.7.6 其他资产

注：本基金本报告期末未持有其他资产。

7.4.7.7 应付交易费用

单位：人民币元

| 项目 | 本期末 2021 年 12 月 31 日 |
|-------------|-------------------------|
| 交易所市场应付交易费用 | 2,175,821.43 |
| 银行间市场应付交易费用 | 45,332.23 |
| 合计 | 2,221,153.66 |

7.4.7.8 其他负债

单位：人民币元

| 项目 | 本期末 2021 年 12 月 31 日 |
|-------------|-------------------------|
| 应付券商交易单元保证金 | — |
| 应付赎回费 | 556.15 |
| 应付证券出借违约金 | — |
| 预提费用 | 229,000.00 |
| 合计 | 229,556.15 |

7.4.7.9 实收基金

金额单位：人民币元

平安稳健增长混合 A

| 项目 | 本期 2021 年 1 月 13 日（基金合同生效日）至 2021 年 12 月 31 日 | |
|---------|--|------------------|
| | 基金份额（份） | 账面金额 |
| 基金合同生效日 | 5,307,243,289.81 | 5,307,243,289.81 |

| | | |
|---------------|-------------------|-------------------|
| 本期申购 | 74,433,419.12 | 74,433,419.12 |
| 本期赎回（以“-”号填列） | -1,464,190,055.92 | -1,464,190,055.92 |
| 基金拆分/份额折算前 | - | - |
| 基金拆分/份额折算调整 | - | - |
| 本期申购 | - | - |
| 本期赎回（以“-”号填列） | - | - |
| 本期末 | 3,917,486,653.01 | 3,917,486,653.01 |

平安稳健增长混合 C

| 项目 | 本期 2021 年 1 月 13 日（基金合同生效日）至 2021 年 12 月 31 日 | |
|---------------|--|-------------------|
| | 基金份额（份） | 账面金额 |
| 基金合同生效日 | 3,468,268,656.50 | 3,468,268,656.50 |
| 本期申购 | 123,529,050.90 | 123,529,050.90 |
| 本期赎回（以“-”号填列） | -1,416,719,266.70 | -1,416,719,266.70 |
| 基金拆分/份额折算前 | - | - |
| 基金拆分/份额折算调整 | - | - |
| 本期申购 | - | - |
| 本期赎回（以“-”号填列） | - | - |
| 本期末 | 2,175,078,440.70 | 2,175,078,440.70 |

注：1. 申购含转换入份额；赎回含转换出份额。

2. 本基金自 2020 年 12 月 28 日至 2021 年 1 月 8 日止期间公开发售，共募集有效净认购资金人民币 8,775,102,113.15 元，折合为 8,775,102,113.15 份基金份额（其中 A 类基金份额 5,307,143,363.30 份，C 类基金份额 3,467,958,749.85 份）。根据《平安稳健增长混合型证券投资基金招募说明书》的规定，本基金设立募集期内认购资金产生的利息收入人民币 409,833.16 元在本基金成立后，折合为 409,833.16 份基金份额（其中 A 类基金份额 99,926.51 份，C 类基金份额 309,906.65 份），划入基金份额持有人账户。

3. 根据《平安稳健增长混合型证券投资基金基金招募说明书》及 2021 年 4 月 9 日发布的《关于平安稳健增长混合型证券投资基金开放申购、赎回、转换、定期定额投资业务的公告》的相关规定，本基金于 2021 年 1 月 13 日（基金合同生效日）至 2021 年 4 月 11 日止期间暂不向投资人开放基金交易。基金交易申购、赎回业务和转换业务自 2021 年 4 月 12 日起开始办理。

7.4.7.10 未分配利润

单位：人民币元

平安稳健增长混合 A

| 项目 | 已实现部分 | 未实现部分 | 未分配利润合计 |
|-----------|-----------------|----------------|-----------------|
| 基金合同生效日 | - | - | - |
| 本期利润 | -217,167,508.32 | 69,945,226.78 | -147,222,281.54 |
| 本期基金份额交易产 | 51,739,700.79 | -16,752,729.46 | 34,986,971.33 |

| | | | |
|----------|-----------------|----------------|-----------------|
| 生的变动数 | | | |
| 其中：基金申购款 | -2,665,537.51 | 17,911.53 | -2,647,625.98 |
| 基金赎回款 | 54,405,238.30 | -16,770,640.99 | 37,634,597.31 |
| 本期已分配利润 | - | - | - |
| 本期末 | -165,427,807.53 | 53,192,497.32 | -112,235,310.21 |

平安稳健增长混合 C

| 项目 | 已实现部分 | 未实现部分 | 未分配利润合计 |
|----------------|-----------------|----------------|-----------------|
| 基金合同生效日 | - | - | - |
| 本期利润 | -155,711,650.25 | 45,549,177.76 | -110,162,472.49 |
| 本期基金份额交易产生的变动数 | 51,797,020.22 | -16,166,193.82 | 35,630,826.40 |
| 其中：基金申购款 | -4,740,901.97 | 73,890.25 | -4,667,011.72 |
| 基金赎回款 | 56,537,922.19 | -16,240,084.07 | 40,297,838.12 |
| 本期已分配利润 | - | - | - |
| 本期末 | -103,914,630.03 | 29,382,983.94 | -74,531,646.09 |

7.4.7.11 存款利息收入

单位：人民币元

| 项目 | 本期 2021 年 1 月 13 日（基金合同生效日）至 2021 年 12 月 31 日 |
|-----------|--|
| 活期存款利息收入 | 3,520,059.42 |
| 定期存款利息收入 | - |
| 其他存款利息收入 | - |
| 结算备付金利息收入 | 796,918.55 |
| 其他 | 49,020.08 |
| 合计 | 4,365,998.05 |

7.4.7.12 股票投资收益

7.4.7.12.1 股票投资收益项目构成

单位：人民币元

| 项目 | 本期 2021年1月13日（基金合同生效日）至2021年12月31日 |
|------------------|---------------------------------------|
| 股票投资收益——买卖股票差价收入 | -364,855,378.26 |
| 股票投资收益——赎回差价收入 | - |
| 股票投资收益——申购差价收入 | - |
| 股票投资收益——证券出借差价收入 | - |
| 合计 | -364,855,378.26 |

7.4.7.12.2 股票投资收益——买卖股票差价收入

单位：人民币元

| 项目 | 本期 2021 年 1 月 13 日（基金合同生效日）至 2021 年 12 |
|----|---|
|----|---|

| | 月 31 日 |
|------------|------------------|
| 卖出股票成交总额 | 7,333,191,878.69 |
| 减：卖出股票成本总额 | 7,698,047,256.95 |
| 买卖股票差价收入 | -364,855,378.26 |

7.4.7.12.3 股票投资收益——证券出借差价收入

注：本基金本报告期内无股票投资收益——证券出借差价收入。

7.4.7.13 债券投资收益

7.4.7.13.1 债券投资收益项目构成

单位：人民币元

| 项目 | 本期 2021年1月13日（基金合同生效日）至2021年12月31日 |
|-------------------------------|---------------------------------------|
| 债券投资收益——买卖债券（、债转股及债券到期兑付）差价收入 | -18,192,940.00 |
| 债券投资收益——赎回差价收入 | - |
| 债券投资收益——申购差价收入 | - |
| 合计 | -18,192,940.00 |

7.4.7.13.2 债券投资收益——买卖债券差价收入

单位：人民币元

| 项目 | 本期 2021年1月13日（基金合同生效日）至2021年12月31日 |
|-------------------------|---------------------------------------|
| 卖出债券（、债转股及债券到期兑付）成交总额 | 14,914,544,425.77 |
| 减：卖出债券（、债转股及债券到期兑付）成本总额 | 14,776,865,722.93 |
| 减：应收利息总额 | 155,871,642.84 |
| 买卖债券差价收入 | -18,192,940.00 |

7.4.7.13.3 债券投资收益——赎回差价收入

注：本基金本报告期内无债券赎回差价收入。

7.4.7.13.4 债券投资收益——申购差价收入

注：本基金本报告期内无债券申购差价收入。

7.4.7.13.5 资产支持证券投资收益

注：本基金本报告期内无资产支持证券投资收益。

7.4.7.14 贵金属投资收益

7.4.7.14.1 贵金属投资收益项目构成

注：本基金本报告期内无贵金属投资。

7.4.7.14.2 贵金属投资收益——买卖贵金属差价收入

注：本基金本报告期内无贵金属投资。

7.4.7.14.3 贵金属投资收益——赎回差价收入

注：本基金本报告期内无贵金属投资。

7.4.7.14.4 贵金属投资收益——申购差价收入

注：本基金本报告期内无贵金属投资。

7.4.7.15 衍生工具收益

7.4.7.15.1 衍生工具收益——买卖权证差价收入

注：本基金本报告期内无衍生工具收益。

7.4.7.15.2 衍生工具收益——其他投资收益

注：本基金本报告期内无衍生工具收益。

7.4.7.16 股利收益

单位：人民币元

| 项目 | 本期 2021 年 1 月 13 日（基金合同生效日）至 2021 年 12 月 31 日 |
|---------------|--|
| 股票投资产生的股利收益 | 11,465,334.78 |
| 其中：证券出借权益补偿收入 | — |
| 基金投资产生的股利收益 | — |
| 合计 | 11,465,334.78 |

7.4.7.17 公允价值变动收益

单位：人民币元

| 项目名称 | 本期 2021 年 1 月 13 日（基金合同生效日）至 2021 年 12 月 31 日 |
|------------------------|--|
| 1. 交易性金融资产 | 115,494,404.54 |
| 股票投资 | 106,437,088.25 |
| 债券投资 | 9,057,316.29 |
| 资产支持证券投资 | — |
| 基金投资 | — |
| 贵金属投资 | — |
| 其他 | — |
| 2. 衍生工具 | — |
| 权证投资 | — |
| 3. 其他 | — |
| 减：应税金融商品公允价值变动产生的预估增值税 | — |
| 合计 | 115,494,404.54 |

7.4.7.18 其他收入

单位：人民币元

| 项目 | 本期 2021 年 1 月 13 日（基金合同生效日）至 2021 年 12 月 31 日 |
|---------|--|
| 基金赎回费收入 | 1,072,615.80 |
| 基金转换费收入 | 115,265.55 |
| 合计 | 1,187,881.35 |

注：1. 本基金的赎回费率按持有期间递减。赎回费计入基金财产的比例根据《平安稳健增长混合型证券投资基金基金招募说明书》确定。

2. 本基金的转换费由申购补差费和转出基金的赎回费两部分构成，其中转出基金的赎回费按注 1 中约定的比例计入基金财产。

7.4.7.19 交易费用

单位：人民币元

| 项目 | 本期 2021 年 1 月 13 日（基金合同生效日）至 2021 年 12 月 31 日 |
|-----------|--|
| 交易所市场交易费用 | 22,203,401.75 |
| 银行间市场交易费用 | 167,102.50 |
| 合计 | 22,370,504.25 |

7.4.7.20 其他费用

单位：人民币元

| 项目 | 本期 2021 年 1 月 13 日（基金合同生效日）至 2021 年 12 月 31 日 |
|---------|--|
| 审计费用 | 100,000.00 |
| 信息披露费 | 120,000.00 |
| 证券出借违约金 | - |
| 账户维护费 | 28,500.00 |
| 其他 | 1,000.00 |
| 合计 | 249,500.00 |

7.4.7.21 分部报告

截至本期末，本基金仅在中国大陆境内从事证券投资单一业务，因此，无需作披露的分部报告。

7.4.8 或有事项、资产负债表日后事项的说明

7.4.8.1 或有事项

截至资产负债表日，本基金并无须作披露的或有事项。

7.4.8.2 资产负债表日后事项

截至财务报表报出日，本基金并无须作披露的资产负债表日后事项。

7.4.9 关联方关系

| 关联方名称 | 与本基金的关系 |
|--------------------------|-----------------------------|
| 平安基金管理有限公司（“平安基金”） | 基金管理人、注册登记机构、基金销售机构 |
| 平安银行股份有限公司（“平安银行”） | 基金托管人、基金销售机构 |
| 大华资产管理有限公司 | 基金管理人的股东 |
| 三亚盈湾旅业有限公司 | 基金管理人的股东 |
| 平安信托有限责任公司 | 基金管理人的股东 |
| 深圳平安汇通投资管理有限公司（“平安汇通”） | 基金管理人的子公司 |
| 平安证券股份有限公司（“平安证券”） | 基金管理人的股东的子公司、基金销售机构 |
| 上海陆金所基金销售有限公司（“陆基金”） | 基金销售机构、与基金管理人受同一最终控股公司控制的公司 |
| 中国平安人寿保险股份有限公司（“平安人寿”） | 基金销售机构、与基金管理人受同一最终控股公司控制的公司 |
| 中国平安保险(集团)股份有限公司（“平安集团”） | 基金管理人的最终控股母公司 |

注：下述关联交易均在正常业务范围内按一般商业条款订立。

7.4.10 本报告期及上年度可比期间的关联方交易

7.4.10.1 通过关联方交易单元进行的交易

7.4.10.1.1 股票交易

金额单位：人民币元

| 关联方名称 | 本期 2021 年 1 月 13 日（基金合同生效日）至 2021 年 12 月 31 日 | |
|-------|--|---------------------|
| | 成交金额 | 占当期股票 成交总额的比例（%） |
| 平安证券 | 4,258,235,013.58 | 25.09 |

7.4.10.1.2 债券交易

金额单位：人民币元

| 关联方名称 | 本期 2021 年 1 月 13 日（基金合同生效日）至 2021 年 12 月 31 日 | |
|-------|--|---------------------|
| | 成交金额 | 占当期债券 成交总额的比例（%） |
| 平安证券 | 344,787,970.60 | 20.31 |

7.4.10.1.3 债券回购交易

金额单位：人民币元

| 关联方名称 | 本期 2021 年 1 月 13 日（基金合同生效日）至 2021 年 12 月 31 日 |
|-------|--|
|-------|--|

| | 成交金额 | 占当期债券回购 成交总额的比例（%） |
|------|-------------------|-----------------------|
| 平安证券 | 32,634,900,000.00 | 75.93 |

7.4.10.1.4 权证交易

注：本基金本报告期内无通过关联方交易单元进行的权证交易。

7.4.10.1.5 应支付关联方的佣金

金额单位：人民币元

| 关联方名称 | 本期 2021年1月13日（基金合同生效日）至2021年12月31日 | | | |
|-------|---------------------------------------|-------------------|----------|---------------------|
| | 当期 佣金 | 占当期佣金总量 的比例（%） | 期末应付佣金余额 | 占期末应付佣金 总额的比例（%） |
| 平安证券 | 3,064,562.29 | 25.23 | - | - |

注：1. 上述佣金参考市场价格经本基金的基金管理人与对方协商确定，以扣除由中国证券登记结算有限责任公司收取的证管费和经手费的净额列示。权证交易不计佣金。

2. 该类佣金协议的服务范围还包括佣金收取方为本基金提供的证券投资研究成果和市场信息服务等。

7.4.10.2 关联方报酬

7.4.10.2.1 基金管理费

单位：人民币元

| 项目 | 本期 2021年1月13日（基金合同生效日）至2021年12月31日 |
|-----------------|---------------------------------------|
| 当期发生的基金应支付的管理费 | 71,675,892.70 |
| 其中：支付销售机构的客户维护费 | 34,247,073.40 |

注：支付基金管理人平安基金的管理人报酬按前一日基金资产净值 1.00%的年费率计提，逐日累计至每月月底，按月支付。其计算公式为：

$$\text{日管理人报酬} = \text{前一日基金资产净值} \times 1.00\% / \text{当年天数}。$$

7.4.10.2.2 基金托管费

单位：人民币元

| 项目 | 本期 2021年1月13日（基金合同生效日）至2021年12月31日 |
|----------------|---------------------------------------|
| 当期发生的基金应支付的托管费 | 10,751,383.82 |

注：支付基金托管行平安银行的托管费按前一日基金资产净值 0.15%的年费率计提，逐日累计至每月月底，按月支付。其计算公式为：

$$\text{日托管费} = \text{前一日基金资产净值} \times 0.15\% / \text{当年天数}。$$

7.4.10.2.3 销售服务费

单位：人民币元

| 获得销售服务费的各关联方名称 | 本期 | | |
|----------------|--|--------------|--------------|
| | 2021 年 1 月 13 日（基金合同生效日）至 2021 年 12 月 31 日 | | |
| | 当期发生的基金应支付的销售服务费 | | |
| | 平安稳健增长混合 A | 平安稳健增长混合 C | 合计 |
| 陆基金 | — | 396,945.06 | 396,945.06 |
| 平安基金 | — | 6,071.32 | 6,071.32 |
| 平安人寿 | — | 605,085.33 | 605,085.33 |
| 平安银行 | — | 8,615,076.68 | 8,615,076.68 |
| 平安证券 | — | 152,901.55 | 152,901.55 |
| 合计 | — | 9,776,079.94 | 9,776,079.94 |

注：支付基金销售机构的销售服务费按 C 类基金份额前一日基金资产净值 0.60% 的年费率计提，逐日累计至每月月底，按月支付给平安基金管理有限公司，再由平安基金管理有限公司计算并支付给各基金销售机构。其计算公式为：日 C 类基金份额销售服务费 = 前一日 C 类基金份额基金资产净值 × 0.60% / 当年天数。

7.4.10.3 与关联方进行银行间同业市场的债券(含回购)交易

注：本基金本报告期内未与关联方进行银行间同业市场的债券(含回购)交易。

7.4.10.4 报告期内转融通证券出借业务发生重大关联交易事项的说明

7.4.10.4.1 与关联方通过约定申报方式进行的适用固定期限费率的证券出借业务的情况

注：本基金本报告期内无转融通证券出借业务。

7.4.10.4.2 与关联方通过约定申报方式进行的适用市场化期限费率的证券出借业务的情况

注：本基金本报告期内无转融通证券出借业务。

7.4.10.5 各关联方投资本基金的情况

7.4.10.5.1 报告期内基金管理人运用固有资金投资本基金的情况

注：无。

7.4.10.5.2 报告期末除基金管理人之外的其他关联方投资本基金的情况

注：无。

7.4.10.6 由关联方保管的银行存款余额及当期产生的利息收入

单位：人民币元

| 关联方名称 | 本期 2021 年 1 月 13 日（基金合同生效日）至 2021 年 12 月 31 日 | |
|---------|--|--------------|
| | 期末余额 | 当期利息收入 |
| 平安银行-活期 | 11,498,568.72 | 3,520,059.42 |

注：本基金的银行存款由基金托管人平安银行保管，按银行同业存款利率计息。

7.4.10.7 本基金在承销期内参与关联方承销证券的情况

金额单位：人民币元

| 本期 2021 年 1 月 13 日（基金合同生效日）至 2021 年 12 月 31 日 | | | | | |
|--|--------|------|------|-----------|------------|
| 关联方名称 | 证券代码 | 证券名称 | 发行方式 | 基金在承销期内买入 | |
| | | | | 数量（单位：张） | 总金额 |
| 平安证券股份有限公司 | 301039 | 中集车辆 | 公开发行 | 20,640 | 143,654.40 |
| 平安证券股份有限公司 | 605011 | 杭州热电 | 公开发行 | 525 | 3,239.25 |
| 平安证券股份有限公司 | 605162 | 新中港 | 公开发行 | 1,377 | 8,358.39 |

7.4.10.8 其他关联交易事项的说明

本基金本报告期内无须作说明的其他关联交易事项。

7.4.11 利润分配情况

注：本基金本报告期内未进行利润分配。

7.4.12 期末(2021 年 12 月 31 日)本基金持有的流通受限证券

7.4.12.1 因认购新发/增发证券而于期末持有的流通受限证券

金额单位：人民币元

| 7.4.12.1.1 受限证券类别：股票 | | | | | | | | | | |
|----------------------|------|-----------------|-----------------|--------|-------|--------|----------|----------|-----------|----|
| 证券代码 | 证券名称 | 成功认购日 | 可流通日 | 流通受限类型 | 认购价格 | 期末估值单价 | 数量（单位：股） | 期末成本总额 | 期末估值总额 | 备注 |
| 300774 | 倍杰特 | 2021 年 7 月 26 日 | 2022 年 2 月 16 日 | 新股锁定 | 4.57 | 21.08 | 444 | 2,029.08 | 9,359.52 | - |
| 300814 | 中富电路 | 2021 年 8 月 4 日 | 2022 年 2 月 14 日 | 新股锁定 | 8.40 | 23.88 | 328 | 2,755.20 | 7,832.64 | - |
| 300994 | 久祺股份 | 2021 年 8 月 | 2022 年 2 月 | 新股锁定 | 11.90 | 45.45 | 420 | 4,998.00 | 19,089.00 | - |

| | | 月 2 日 | 月 14 日 | | | | | | | |
|--------|------|--------------------------|--------------------------|----------|-------|-------|-----|-----------|-----------|---|
| 301018 | 申菱环境 | 2021 年 6 月 28 日 | 2022 年 1 月 7 日 | 新股 锁定 | 8.29 | 26.06 | 782 | 6,482.78 | 20,378.92 | - |
| 301020 | 密封科技 | 2021 年 6 月 28 日 | 2022 年 1 月 6 日 | 新股 锁定 | 10.64 | 30.44 | 421 | 4,479.44 | 12,815.24 | - |
| 301021 | 英诺激光 | 2021 年 6 月 28 日 | 2022 年 1 月 6 日 | 新股 锁定 | 9.46 | 41.43 | 290 | 2,743.40 | 12,014.70 | - |
| 301026 | 浩通科技 | 2021 年 7 月 8 日 | 2022 年 1 月 17 日 | 新股 锁定 | 18.03 | 62.73 | 203 | 3,660.09 | 12,734.19 | - |
| 301027 | 华蓝集团 | 2021 年 7 月 8 日 | 2022 年 1 月 19 日 | 新股 锁定 | 11.45 | 16.65 | 286 | 3,274.70 | 4,761.90 | - |
| 301028 | 东亚机械 | 2021 年 7 月 12 日 | 2022 年 1 月 20 日 | 新股 锁定 | 5.31 | 13.50 | 733 | 3,892.23 | 9,895.50 | - |
| 301029 | 怡合达 | 2021 年 7 月 14 日 | 2022 年 1 月 24 日 | 新股 锁定 | 14.14 | 89.87 | 462 | 6,532.68 | 41,519.94 | - |
| 301033 | 迈普医学 | 2021 年 7 月 15 日 | 2022 年 1 月 26 日 | 新股 锁定 | 15.14 | 59.97 | 108 | 1,635.12 | 6,476.76 | - |
| 301035 | 润丰股份 | 2021 年 7 月 21 日 | 2022 年 1 月 28 日 | 新股 锁定 | 22.04 | 56.28 | 644 | 14,193.76 | 36,244.32 | - |
| 301036 | 双乐股份 | 2021 年 7 月 21 日 | 2022 年 2 月 16 日 | 新股 锁定 | 23.38 | 29.93 | 205 | 4,792.90 | 6,135.65 | - |
| 301037 | 保立佳 | 2021 年 7 | 2022 年 2 | 新股 锁定 | 14.82 | 24.26 | 193 | 2,860.26 | 4,682.18 | - |

| | | 月 21 日 | 月 7 日 | | | | | | | |
|--------|----------|--------------------------|--------------------------|----------|-------|-------|-------|-----------|-----------|---|
| 301038 | 深水 规院 | 2021 年 7 月 22 日 | 2022 年 2 月 7 日 | 新股 锁定 | 6.68 | 20.23 | 266 | 1,776.88 | 5,381.18 | - |
| 301039 | 中集 车辆 | 2021 年 7 月 1 日 | 2022 年 1 月 10 日 | 新股 锁定 | 6.96 | 12.51 | 2,064 | 14,365.44 | 25,820.64 | - |
| 301040 | 中环 海陆 | 2021 年 7 月 26 日 | 2022 年 2 月 7 日 | 新股 锁定 | 13.57 | 38.51 | 241 | 3,270.37 | 9,280.91 | - |
| 301041 | 金百 泽 | 2021 年 8 月 2 日 | 2022 年 2 月 11 日 | 新股 锁定 | 7.31 | 28.21 | 215 | 1,571.65 | 6,065.15 | - |
| 301045 | 天禄 科技 | 2021 年 8 月 6 日 | 2022 年 2 月 17 日 | 新股 锁定 | 15.81 | 28.37 | 335 | 5,296.35 | 9,503.95 | - |
| 301046 | 能辉 科技 | 2021 年 8 月 10 日 | 2022 年 2 月 17 日 | 新股 锁定 | 8.34 | 48.99 | 290 | 2,418.60 | 14,207.10 | - |
| 301048 | 金鹰 重工 | 2021 年 8 月 11 日 | 2022 年 2 月 28 日 | 新股 锁定 | 4.13 | 12.96 | 843 | 3,481.59 | 10,925.28 | - |
| 301053 | 远信 工业 | 2021 年 8 月 25 日 | 2022 年 3 月 1 日 | 新股 锁定 | 11.87 | 28.78 | 155 | 1,839.85 | 4,460.90 | - |
| 301056 | 森赫 股份 | 2021 年 8 月 27 日 | 2022 年 3 月 7 日 | 新股 锁定 | 3.93 | 11.09 | 572 | 2,247.96 | 6,343.48 | - |
| 301057 | 汇隆 新材 | 2021 年 8 月 31 日 | 2022 年 3 月 9 日 | 新股 锁定 | 8.03 | 19.02 | 218 | 1,750.54 | 4,146.36 | - |
| 301058 | 中粮 工科 | 2021 年 9 | 2022 年 3 | 新股 锁定 | 3.55 | 18.24 | 1,386 | 4,920.30 | 25,280.64 | - |

| | | 月 1 日 | 月 9 日 | | | | | | | |
|--------|------|---------------------------|--------------------------|----------|-------|-------|-----|----------|-----------|---|
| 301059 | 金三江 | 2021 年 9 月 3 日 | 2022 年 3 月 14 日 | 新股 锁定 | 8.09 | 19.30 | 259 | 2,095.31 | 4,998.70 | - |
| 301060 | 兰卫医学 | 2021 年 9 月 6 日 | 2022 年 3 月 14 日 | 新股 锁定 | 4.17 | 30.94 | 587 | 2,447.79 | 18,161.78 | - |
| 301062 | 上海艾录 | 2021 年 9 月 7 日 | 2022 年 3 月 14 日 | 新股 锁定 | 3.31 | 17.01 | 523 | 1,731.13 | 8,896.23 | - |
| 301063 | 海锅股份 | 2021 年 9 月 9 日 | 2022 年 3 月 24 日 | 新股 锁定 | 17.40 | 36.11 | 153 | 2,662.20 | 5,524.83 | - |
| 301068 | 大地海洋 | 2021 年 9 月 16 日 | 2022 年 3 月 28 日 | 新股 锁定 | 13.98 | 28.38 | 144 | 2,013.12 | 4,086.72 | - |
| 301069 | 凯盛新材 | 2021 年 9 月 16 日 | 2022 年 3 月 28 日 | 新股 锁定 | 5.17 | 44.21 | 539 | 2,786.63 | 23,829.19 | - |
| 301072 | 中捷精工 | 2021 年 9 月 22 日 | 2022 年 3 月 29 日 | 新股 锁定 | 7.46 | 33.41 | 181 | 1,350.26 | 6,047.21 | - |
| 301073 | 君亭酒店 | 2021 年 9 月 22 日 | 2022 年 3 月 30 日 | 新股 锁定 | 12.24 | 32.00 | 144 | 1,762.56 | 4,608.00 | - |
| 301078 | 孩子王 | 2021 年 9 月 30 日 | 2022 年 4 月 14 日 | 新股 锁定 | 5.77 | 12.14 | 756 | 4,362.12 | 9,177.84 | - |
| 301079 | 邵阳液压 | 2021 年 10 月 11 日 | 2022 年 4 月 19 日 | 新股 锁定 | 11.92 | 24.82 | 140 | 1,668.80 | 3,474.80 | - |
| 301081 | 严牌股份 | 2021 年 10 | 2022 年 4 | 新股 锁定 | 12.95 | 17.44 | 403 | 5,218.85 | 7,028.32 | - |

| | | 月 13 日 | 月 20 日 | | | | | | | |
|--------|----------|---------------------------|--------------------------|----------|-------|-------|-------|-----------|-----------|---|
| 301082 | 久盛 电气 | 2021 年 10 月 14 日 | 2022 年 4 月 27 日 | 新股 锁定 | 15.48 | 21.53 | 915 | 14,164.20 | 19,699.95 | - |
| 301083 | 百胜 智能 | 2021 年 10 月 13 日 | 2022 年 4 月 21 日 | 新股 锁定 | 9.08 | 14.21 | 416 | 3,777.28 | 5,911.36 | - |
| 301087 | 可孚 医疗 | 2021 年 10 月 15 日 | 2022 年 4 月 25 日 | 新股 锁定 | 93.09 | 75.34 | 848 | 78,940.32 | 63,888.32 | - |
| 301089 | 拓新 药业 | 2021 年 10 月 20 日 | 2022 年 4 月 27 日 | 新股 锁定 | 19.11 | 67.93 | 220 | 4,204.20 | 14,944.60 | - |
| 301090 | 华润 材料 | 2021 年 10 月 19 日 | 2022 年 4 月 26 日 | 新股 锁定 | 10.45 | 11.22 | 2,764 | 28,883.80 | 31,012.08 | - |
| 301092 | 争光 股份 | 2021 年 10 月 21 日 | 2022 年 5 月 5 日 | 新股 锁定 | 36.31 | 35.52 | 323 | 11,728.13 | 11,472.96 | - |
| 301093 | 华兰 股份 | 2021 年 10 月 21 日 | 2022 年 5 月 5 日 | 新股 锁定 | 58.08 | 49.85 | 409 | 23,754.72 | 20,388.65 | - |
| 301096 | 百诚 医药 | 2021 年 12 月 13 日 | 2022 年 6 月 20 日 | 新股 锁定 | 79.60 | 78.53 | 272 | 21,651.20 | 21,360.16 | - |
| 301099 | 雅创 电子 | 2021 年 11 月 10 日 | 2022 年 5 月 23 日 | 新股 锁定 | 21.99 | 71.36 | 351 | 7,718.49 | 25,047.36 | - |
| 301100 | 风光 股份 | 2021 年 12 月 10 日 | 2022 年 6 月 17 日 | 新股 锁定 | 27.81 | 31.14 | 599 | 16,658.19 | 18,652.86 | - |
| 301101 | 明月 镜片 | 2021 年 12 | 2022 年 6 | 新股 锁定 | 26.91 | 43.36 | 371 | 9,983.61 | 16,086.56 | - |

| | | 月 9 日 | 月 16 日 | | | | | | | |
|--------|------|---------------------------|---------------------------|---------------|--------|--------|-------|-----------|-----------|---|
| 301111 | 粤万年青 | 2021 年 11 月 30 日 | 2022 年 6 月 7 日 | 新股 锁定 | 10.48 | 36.68 | 379 | 3,971.92 | 13,901.72 | - |
| 301118 | 恒光股份 | 2021 年 11 月 9 日 | 2022 年 5 月 18 日 | 新股 锁定 | 22.70 | 49.02 | 315 | 7,150.50 | 15,441.30 | - |
| 301127 | 天源环保 | 2021 年 12 月 23 日 | 2022 年 6 月 30 日 | 新股 锁定 | 12.03 | 17.12 | 1,685 | 20,270.55 | 28,847.20 | - |
| 301133 | 金钟股份 | 2021 年 11 月 19 日 | 2022 年 5 月 26 日 | 新股 锁定 | 14.33 | 26.95 | 286 | 4,098.38 | 7,707.70 | - |
| 301136 | 招标股份 | 2021 年 12 月 31 日 | 2022 年 01 月 11 日 | 新股 未上 市 | 10.52 | 10.52 | 7,172 | 75,449.44 | 75,449.44 | - |
| 301149 | 隆华新材 | 2021 年 11 月 3 日 | 2022 年 5 月 10 日 | 新股 锁定 | 10.07 | 16.76 | 1,214 | 12,224.98 | 20,346.64 | - |
| 301166 | 优宁维 | 2021 年 12 月 21 日 | 2022 年 6 月 28 日 | 新股 锁定 | 86.06 | 94.50 | 253 | 21,773.18 | 23,908.50 | - |
| 301168 | 通灵股份 | 2021 年 12 月 2 日 | 2022 年 6 月 10 日 | 新股 锁定 | 39.08 | 52.13 | 329 | 12,857.32 | 17,150.77 | - |
| 301177 | 迪阿股份 | 2021 年 12 月 8 日 | 2022 年 6 月 15 日 | 新股 锁定 | 116.88 | 116.08 | 792 | 92,568.96 | 91,935.36 | - |
| 301180 | 万祥科技 | 2021 年 11 月 9 日 | 2022 年 5 月 16 日 | 新股 锁定 | 12.20 | 22.72 | 654 | 7,978.80 | 14,858.88 | - |
| 301185 | 鸥玛软件 | 2021 年 11 | 2022 年 5 | 新股 锁定 | 11.88 | 21.16 | 578 | 6,866.64 | 12,230.48 | - |

| | | | | | | | | | | |
|--------|----------|---------------------------|--------------------------|----------|-------|-------|--------|------------|------------|---|
| | | 月 11 日 | 月 19 日 | | | | | | | |
| 301189 | 奥尼 电子 | 2021 年 12 月 21 日 | 2022 年 6 月 28 日 | 新股 锁定 | 66.18 | 56.62 | 435 | 28,788.30 | 24,629.70 | - |
| 301190 | 善水 科技 | 2021 年 12 月 17 日 | 2022 年 6 月 24 日 | 新股 锁定 | 27.85 | 27.46 | 575 | 16,013.75 | 15,789.50 | - |
| 301198 | 喜悦 智行 | 2021 年 11 月 25 日 | 2022 年 6 月 2 日 | 新股 锁定 | 21.76 | 29.20 | 262 | 5,701.12 | 7,650.40 | - |
| 301199 | 迈赫 股份 | 2021 年 11 月 30 日 | 2022 年 6 月 7 日 | 新股 锁定 | 29.28 | 32.00 | 402 | 11,770.56 | 12,864.00 | - |
| 301221 | 光庭 信息 | 2021 年 12 月 15 日 | 2022 年 6 月 22 日 | 新股 锁定 | 69.89 | 88.72 | 280 | 19,569.20 | 24,841.60 | - |
| 688176 | 亚虹 医药 | 2021 年 12 月 29 日 | 2022 年 7 月 7 日 | 新股 锁定 | 22.98 | 22.98 | 37,990 | 873,010.20 | 873,010.20 | - |
| 688239 | 航宇 科技 | 2021 年 6 月 25 日 | 2022 年 1 月 5 日 | 新股 锁定 | 11.48 | 67.46 | 4,926 | 56,550.48 | 332,307.96 | - |
| 688501 | 青达 环保 | 2021 年 7 月 9 日 | 2022 年 1 月 17 日 | 新股 锁定 | 10.57 | 21.11 | 1,759 | 18,592.63 | 37,132.49 | - |

7.4.12.1.2 受限证券类别：债券

| 证券 代码 | 证券 名称 | 成功 认购 日 | 可流 通日 | 流通 受限 类型 | 认购 价格 | 期末估 值单价 | 数量 (单位: 张) | 期末 成本总额 | 期末估值总额 | 备注 |
|----------|----------------|---------------------------|-------------------------|----------------|----------|------------|------------------|----------------|----------------|----|
| 185190 | 21 诚通 23 | 2021 年 12 月 29 日 | 2022 年 1 月 4 日 | 新债 未上 市 | 100.00 | 100.00 | 2,400,000 | 240,000,000.00 | 240,000,000.00 | - |

注：1. 根据《上海证券交易所科创板股票公开发行自律委员会促进科创板初期企业平稳发行行业

倡导建议》，本基金获配的科创板股票如经抽签方式确定需要锁定的，锁定期限为自发行人股票上市之日起 6 个月。根据《上海证券交易所科创板上市公司股东以向特定机构投资者询价转让和配售方式减持股份实施细则》，基金通过询价转让受让的股份，在受让后 6 个月内不得转让。

2. 根据《深圳证券交易所创业板首次公开发行证券发行与承销业务实施细则》，发行人和主承销商可以采用摇号限售方式或比例限售方式，安排基金通过网下发行获配的部分创业板股票设置不低于 6 个月的限售期。

3. 基金可使用以基金名义开设的股票账户，选择网上或者网下一种方式进行新股申购。其中基金参与网下申购获得的新股或作为战略投资者参与配售获得的新股，在新股上市后的约定期限内不能自由转让；基金参与网上申购获配的新股，从新股获配日至新股上市日之间不能自由转让。

7.4.12.2 期末持有的暂时停牌等流通受限股票

注：本基金本报告期末未持有暂时停牌等流通受限股票。

7.4.12.3 期末债券正回购交易中作为抵押的债券

7.4.12.3.1 银行间市场债券正回购

截至本报告期末 2021 年 12 月 31 日止，本基金从事银行间市场债券正回购交易形成的卖出回购证券款余额 1,033,180,433.29 元，是以如下债券作为抵押：

金额单位：人民币元

| 债券代码 | 债券名称 | 回购到期日 | 期末估值单价 | 数量（张） | 期末估值总额 |
|-----------|----------------|----------------|--------|-----------|----------------|
| 210207 | 21 国开 07 | 2022 年 1 月 4 日 | 101.05 | 100,000 | 10,105,000.00 |
| 210208 | 21 国开 08 | 2022 年 1 月 4 日 | 100.31 | 1,679,000 | 168,420,490.00 |
| 210304 | 21 进出 04 | 2022 年 1 月 4 日 | 100.03 | 12,000 | 1,200,360.00 |
| 210407 | 21 农发 07 | 2022 年 1 月 4 日 | 99.84 | 100,000 | 9,984,000.00 |
| 102102329 | 21 中建四局 MTN002 | 2022 年 1 月 5 日 | 100.95 | 400,000 | 40,380,000.00 |
| 102103099 | 21 鲁高速 MTN008 | 2022 年 1 月 5 日 | 100.73 | 920,000 | 92,671,600.00 |
| 112109113 | 21 浦发银行 CD113 | 2022 年 1 月 5 日 | 97.11 | 477,000 | 46,321,470.00 |
| 190203 | 19 国开 03 | 2022 年 1 月 5 日 | 101.55 | 300,000 | 30,465,000.00 |
| 210202 | 21 国开 02 | 2022 年 1 月 5 日 | 100.90 | 200,000 | 20,180,000.00 |
| 210301 | 21 进出 01 | 2022 年 1 月 5 日 | 100.09 | 621,000 | 62,155,890.00 |

| | | | | | |
|-----------|----------------|----------------|--------|------------|------------------|
| | | 日 | | | |
| 210303 | 21 进出 03 | 2022 年 1 月 5 日 | 101.25 | 300,000 | 30,375,000.00 |
| 210304 | 21 进出 04 | 2022 年 1 月 5 日 | 100.03 | 88,000 | 8,802,640.00 |
| 210401 | 21 农发 01 | 2022 年 1 月 5 日 | 100.06 | 400,000 | 40,024,000.00 |
| 210404 | 21 农发 04 | 2022 年 1 月 5 日 | 99.99 | 200,000 | 19,998,000.00 |
| 2128047 | 21 招商银行永续债 | 2022 年 1 月 5 日 | 100.81 | 1,500,000 | 151,215,000.00 |
| 102103188 | 21 青岛国信 MTN003 | 2022 年 1 月 6 日 | 99.92 | 746,000 | 74,540,320.00 |
| 210301 | 21 进出 01 | 2022 年 1 月 6 日 | 100.09 | 1,579,000 | 158,042,110.00 |
| 2120052 | 21 汉口银行永续债 01 | 2022 年 1 月 6 日 | 98.14 | 1,650,000 | 161,931,000.00 |
| 合计 | | | | 11,272,000 | 1,126,811,880.00 |

7.4.12.3.2 交易所市场债券正回购

截至本报告期末 2021 年 12 月 31 日止,本基金从事证券交易所债券正回购交易形成的卖出回购证券款余额 180,000,000.00 元,截至 2022 年 1 月 4 日到期。该类交易要求本基金转入质押库的债券,按证券交易所规定的比例折算为标准券后,不低于债券回购交易的余额。

7.4.12.4 期末参与转融通证券出借业务的证券

注:本基金本期末无参与转融通证券出借业务的证券。

7.4.13 金融工具风险及管理

7.4.13.1 风险管理政策和组织架构

本基金在日常经营活动中由金融工具产生的风险主要包括信用风险、流动性风险及市场风险。本基金管理人制定了政策和程序来识别及分析这些风险,并设定适当的风险限额及内部控制流程,通过可靠的管理及信息系统持续监控上述各类风险。

本基金管理人秉承全面风险管理的理念,将风险管理融入业务中,建立了由风险管理委员会、风险控制委员会、督察长、风险管理部门以及各个业务部门构成的风险管理架构体系。各部门负责人为其所在部门风险管理的第一责任人,公司员工在其岗位职责范围内承担相应风险管理责任。本基金管理人设立风险管理部门,风险管理部门对公司的风险管理进行独立评估、监控、检查并及时向管理层汇报。

7.4.13.2 信用风险

信用风险是指基金在交易过程中因交易对手未履约责任，或者基金所投资证券的发行人出现违约、拒绝支付到期本息等导致基金资产损失和收益变化的风险。

本基金的投资范围及投资比例符合相关法律法规的要求、相关监管机构的相关规定及本基金的合同要求。本基金管理人通过建立和完善内部信用评级体系和交易对手库，对发行人及债券投资进行内部评级，对交易对手的资信状况进行充分评估、设定授信额度，以控制可能出现的信用风险。本基金的活期银行存款存放在具有托管资格的银行；本基金存放定期存款前，均对交易对手进行信用评估以控制相应的信用风险，因而与银行存款相关的信用风险不重大。本基金在交易所进行的交易均与中国证券登记结算有限责任公司完成证券交收和款项清算，因此违约风险发生的可能性很小；本基金在银行间同业市场仅与达到本基金管理人既定信用政策标准的交易对手进行交易，并对证券交割方式进行限制，以控制相应的信用风险。

本基金管理人还通过分散化投资以分散信用风险。本基金投资于一家公司发行的证券市值不超过基金资产净值的 10%，且本基金与由本基金管理人管理的其他基金共同持有一家公司发行的证券，不得超过该证券余额的 10%。

于本期末，本基金持有除国债、央行票据、政策性金融债之外的债券和资产支持证券资产的账面价值占基金净资产的比例为 57.81%。

7.4.13.3 流动性风险

流动性风险，是指基金管理人未能以合理价格及时变现基金资产以支付投资者赎回款项的风险。本基金的流动性风险一方面来自于投资品种所处的交易市场不活跃而带来的变现困难，另一方面来自于基金份额持有人可依据基金合同约定要求赎回其持有的基金份额。

本基金的基金管理人专业审慎、勤勉尽责地管控本基金的流动性风险，全覆盖、多维度的建立以压力测试为核心的流动性风险监测与预警制度，确保本基金组合的资产变现能力与投资者赎回需求匹配与平衡。

7.4.13.3.1 报告期内本基金组合资产的流动性风险分析

本基金的基金管理人在基金运作过程中严格按照《公开募集证券投资基金运作管理办法》及《公开募集开放式证券投资基金流动性风险管理规定》（自 2017 年 10 月 1 日起施行）等法规的要求对本基金组合资产的流动性风险进行管理，通过独立的风险管理部门对本基金组合持仓集中度指标、流通受限的投资品种比例以及组合在短期内变现能力的综合指标等流动性指标进行持续的监测和分析。

本基金投资于一家公司发行的证券市值不超过基金资产净值的 10%，且本基金与由本基金的

基金管理人管理的其他基金共同持有一家公司发行的证券不得超过该证券的 10%。由本基金的基金管理人管理的所有开放式基金于开放期内共同持有一家上市公司发行的可流通股票不得超过该上市公司可流通股票的 15%，由本基金的基金管理人管理的全部投资组合持有一家上市公司发行的可流通股票，不得超过该上市公司可流通股票的 30% (完全按照有关指数构成比例进行证券投资的开放式基金及中国证监会认定的特殊投资组合不受该比例限制)。

本基金所持部分证券在证券交易所上市，其余亦可在银行间同业市场交易，部分基金资产流通暂时受限制不能自由转让的情况参见附注 7.4.12。此外，本基金可通过卖出回购金融资产方式借入短期资金应对流动性需求，其上限一般不超过基金持有的债券投资的公允价值。本基金主动投资于流动性受限资产的市值合计不得超过基金资产净值的 15%。

本基金的基金管理人对其管理的所有开放式基金于开放期内，对基金组合资产中 7 个工作日可变现资产的可变现价值进行审慎评估与测算，确保每日确认的净赎回申请不得超过 7 个工作日可变现资产的可变现价值。

同时，本基金的基金管理人通过合理分散逆回购交易的到期日与交易对手的集中度；按照穿透原则对交易对手的财务状况、偿付能力及杠杆水平等进行必要的尽职调查与严格的准入管理，以及对不同的交易对手实施交易额度管理并进行动态调整等措施严格管理本基金从事逆回购交易的流动性风险和交易对手风险。此外，本基金的基金管理人建立了逆回购交易质押品管理制度：根据质押品的资质确定质押率水平；持续监测质押品的风险状况与价值变动以确保质押品按公允价值计算足额；并在与私募类证券资管产品及中国证监会认定的其他主体为交易对手开展逆回购交易时，可接受质押品的资质要求与基金合同约定的投资范围保持一致。

7.4.13.4 市场风险

市场风险是指金融工具的公允价值或未来现金流量因市场价格变动而发生波动的风险，包括利率风险、外汇风险和其他价格风险。本基金管理人通过对不同类型的风险分别设定风险限制，并由独立于投资部门的风险管理人员监控、报告以及定期风险回顾的方法管理投资组合的市场风险。

7.4.13.4.1 利率风险

利率风险是指金融工具的公允价值或未来现金流量因市场利率变动而发生波动的风险。

本基金管理人通过由风险管理人员定期监控组合中债券投资部分的利率风险，及时调整投资组合久期等方法管理利率风险。

下表统计了本基金的利率风险敞口。表中所示为本基金资产及负债的账面价值，并按照合约规定的重新定价日或到期日进行了分类。

7.4.13.4.1.1 利率风险敞口

单位：人民币元

| 本期末 2021 年 12 月 31 日 | 1 年以内 | 1-5 年 | 5 年以上 | 不计息 | 合计 |
|-------------------------|------------------|------------------|---------------|------------------|------------------|
| 资产 | | | | | |
| 银行存款 | 11,498,568.72 | - | - | - | 11,498,568.72 |
| 结算备付金 | 6,533,498.32 | - | - | - | 6,533,498.32 |
| 存出保证金 | 1,472,690.92 | - | - | - | 1,472,690.92 |
| 交易性金融资产 | 1,188,184,000.00 | 3,012,502,600.00 | 78,471,000.00 | 2,076,558,603.45 | 6,355,716,203.45 |
| 买入返售金融资产 | 699,651,289.48 | - | - | - | 699,651,289.48 |
| 应收利息 | - | - | - | 52,962,412.09 | 52,962,412.09 |
| 应收申购款 | - | - | - | 256,152.96 | 256,152.96 |
| 应收证券清算款 | - | - | - | 15,185,347.63 | 15,185,347.63 |
| 资产总计 | 1,907,340,047.44 | 3,012,502,600.00 | 78,471,000.00 | 2,144,962,516.13 | 7,143,276,163.57 |
| 负债 | | | | | |
| 应付赎回款 | - | - | - | 14,553,702.60 | 14,553,702.60 |
| 应付管理人报酬 | - | - | - | 5,121,553.14 | 5,121,553.14 |
| 应付托管费 | - | - | - | 768,232.95 | 768,232.95 |
| 应付证券清算款 | - | - | - | 103.17 | 103.17 |
| 卖出回购金融资产款 | 1,213,180,433.29 | - | - | - | 1,213,180,433.29 |
| 应付销售服务费 | - | - | - | 1,091,885.30 | 1,091,885.30 |
| 应付交易费用 | - | - | - | 2,221,153.66 | 2,221,153.66 |
| 应付利息 | - | - | - | 223,773.87 | 223,773.87 |
| 应交税费 | - | - | - | 87,632.03 | 87,632.03 |
| 其他负债 | - | - | - | 229,556.15 | 229,556.15 |
| 负债总计 | 1,213,180,433.29 | - | - | 24,297,592.87 | 1,237,478,026.16 |
| 利率敏感度缺口 | 694,159,614.15 | 3,012,502,600.00 | 78,471,000.00 | 2,120,664,923.26 | 5,905,798,137.41 |

注：表中所示为本基金资产及负债的账面价值，并按照合约规定的利率重新定价日或到期日孰早者予以分类。

7.4.13.4.1.2 利率风险的敏感性分析

| 假设 | 除市场利率以外的其他市场变量保持不变 | |
|----|--------------------|-----------------------------|
| | 相关风险变量的变动 | 对资产负债表日基金资产净值的影响金额（单位：人民币元） |
| | | 本期末（2021 年 12 月 31 日） |
| 分析 | 市场利率下降 25 个基点 | 21,936,006.54 |
| | 市场利率上升 25 个基点 | -21,723,119.37 |

| | | |
|--|----|--|
| | 基点 | |
|--|----|--|

7.4.13.4.2 外汇风险

外汇风险是指金融工具的公允价值或未来现金流量因外汇汇率变动而发生波动的风险。本基金持有以非记账本位币人民币计价的资产和负债，因此存在相应的外汇风险。基金管理人每日对本基金的外汇头寸进行监控。

7.4.13.4.2.1 外汇风险敞口

单位：人民币元

| 项目 | 本期末 2021 年 12 月 31 日 | | | |
|---------------|-------------------------|----------------|----------------|----------------|
| | 美元 折合人民币 元 | 港币 折合人民币元 | 其他币种 折合人民币元 | 合计 |
| 以外币计价的资产 | | | | |
| 交易性金融资产 | - | 471,635,258.08 | - | 471,635,258.08 |
| 资产合计 | - | 471,635,258.08 | - | 471,635,258.08 |
| 以外币计价的负债 | | | | |
| 负债合计 | - | - | - | - |
| 资产负债表外汇风险敞口净额 | - | 471,635,258.08 | - | 471,635,258.08 |

7.4.13.4.2.2 外汇风险的敏感性分析

| 假设 | 除市场汇率以外的其他市场变量保持不变 | |
|----|--------------------|-----------------------------|
| | 相关风险变量的变动 | 对资产负债表日基金资产净值的影响金额（单位：人民币元） |
| | | 本期末（2021 年 12 月 31 日） |
| 分析 | 所有外币相对于人民币升值 5% | 23,581,762.90 |
| | 所有外币相对于人民币贬值 5% | -23,581,762.90 |

7.4.13.4.3 其他价格风险

其他价格风险是指金融工具的公允价值或未来现金流量因除外汇风险和利率风险以外的市场价格变动而发生波动的风险。本基金主要投资于证券交易所上市或银行间同业市场交易的证券，所面临的重大价格风险由所持有的金融工具的公允价值决定。本基金通过投资组合的分散化降低其它价格风险，并且本基金管理人每日对本基金所持有的证券价格实施监控。

7.4.13.4.3.1 其他价格风险敞口

金额单位：人民币元

| 项目 | 本期末 2021 年 12 月 31 日 | |
|---------------|-------------------------|---------------|
| | 公允价值 | 占基金资产净值比例 (%) |
| 交易性金融资产—股票投资 | 2,076,558,603.45 | 35.16 |
| 交易性金融资产—基金投资 | — | — |
| 交易性金融资产—贵金属投资 | — | — |
| 衍生金融资产—权证投资 | — | — |
| 其他 | — | — |
| 合计 | 2,076,558,603.45 | 35.16 |

7.4.13.4.3.2 其他价格风险的敏感性分析

| 假设 | 除“沪深 300 指数”以外的其他市场变量保持不变 | |
|----|---------------------------|-----------------------------|
| | 相关风险变量的变动 | 对资产负债表日基金资产净值的影响金额（单位：人民币元） |
| | | 本期末（2021 年 12 月 31 日） |
| 分析 | 沪深 300 指数上升 5% | 96,410,178.28 |
| | 沪深 300 指数下降 5% | -96,410,178.28 |

7.4.14 有助于理解和分析会计报表需要说明的其他事项

(1) 公允价值

(a) 金融工具公允价值计量的方法

公允价值计量结果所属的层次，由对公允价值计量整体而言具有重要意义的输入值所属的最低层次决定：

第一层次：相同资产或负债在活跃市场上未经调整的报价。

第二层次：除第一层次输入值外相关资产或负债直接或间接可观察的输入值。

第三层次：相关资产或负债的不可观察输入值。

(b) 持续的以公允价值计量的金融工具

(i) 各层次金融工具公允价值

于 2021 年 12 月 31 日，本基金持有的以公允价值计量且其变动计入当期损益的金融资产中属

于第一层次的余额为 2,074,238,945.08 元,属于第二层次的余额为 4,280,106,059.64 元,属于第三层次的余额为 1,371,198.73 元。

(ii) 公允价值所属层次间的重大变动

本基金以导致各层次之间转换的事项发生日为确认各层次之间转换的时点。

对于证券交易所上市的股票和债券,若出现重大事项停牌、交易不活跃(包括涨跌停时的交易不活跃)、或属于非公开发行等情况,本基金不会于停牌日至交易恢复活跃日期间、交易不活跃期间及限售期间将相关股票和债券的公允价值列入第一层次;对于定期开放的基金投资,本基金不会于封闭期将相关基金列入第一层次;并根据估值调整中采用的不可观察输入值对于公允价值的影响程度,确定相关股票和债券公允价值应属第二层次还是第三层次。

(iii) 第三层次公允价值余额和本期变动金额

上述第三层次资产变动如下:

交易性金融资产

——权益工具投资

2021 年 1 月 13 日(基金合同生效日) -

购买 3,433,242.90

兑付 -

出售 -

转入第三层级 -

转出第三层级 -2,729,663.55

当期利得或损失总额 667,619.38

计入损益的利得或损失 667,619.38

2021 年 12 月 31 日 1,371,198.73

2021 年 12 月 31 日仍持有的资产计入 2021 年度损益的未实现利得或损失的变动——公允价值变动损益 667,619.38

计入损益的利得或损失分别计入利润表中的公允价值变动损益、投资收益等项目。

于 2021 年 12 月 31 日,本基金持有的第三层级的交易性金融资产(均为权益工具投资)公允价值为 1,371,198.73 元,采用平均价格亚式期权模型进行估值,不可观察输入值为预期波动率,与公允价值之间为负相关关系。

(c) 非持续的以公允价值计量的金融工具

于 2021 年 12 月 31 日,本基金未持有非持续的以公允价值计量的金融资产。

(d) 不以公允价值计量的金融工具

不以公允价值计量的金融资产和负债主要包括应收款项和其他金融负债，其账面价值与公允价值相差很小。

(2) 根据财政部发布的《企业会计准则第 22 号—金融工具确认和计量》、《企业会计准则第 23 号—金融资产转移》、《企业会计准则第 24 号—套期会计》和《企业会计准则第 37 号—金融工具列报》（以下合称“新金融工具准则”）相关衔接规定，以及财政部、中国银行保险监督管理委员会于 2020 年 12 月 30 日发布的《关于进一步贯彻落实新金融工具相关会计准则的通知》，公募基金应当自 2022 年 1 月 1 日起执行新金融工具准则。截至 2021 年 12 月 31 日，本基金已完成了执行新金融工具准则对财务报表潜在影响的评估。鉴于本基金业务的性质，新金融工具准则预期不会对本基金财务状况和经营成果产生重大影响。

本基金将自 2022 年 1 月 1 日起追溯执行相关新规定，并采用准则允许的实务简便方法，调整期初所有者权益，2021 年的比较数据将不作重述。

(3) 除公允价值和执行新金融工具准则外，截至资产负债表日本基金无需要说明的其他重要事项。

§ 8 投资组合报告

8.1 期末基金资产组合情况

金额单位：人民币元

| 序号 | 项目 | 金额 | 占基金总资产的比例 (%) |
|----|-------------------|------------------|---------------|
| 1 | 权益投资 | 2,076,558,603.45 | 29.07 |
| | 其中：股票 | 2,076,558,603.45 | 29.07 |
| 2 | 基金投资 | — | — |
| 3 | 固定收益投资 | 4,279,157,600.00 | 59.90 |
| | 其中：债券 | 4,279,157,600.00 | 59.90 |
| | 资产支持证券 | — | — |
| 4 | 贵金属投资 | — | — |
| 5 | 金融衍生品投资 | — | — |
| 6 | 买入返售金融资产 | 699,651,289.48 | 9.79 |
| | 其中：买断式回购的买入返售金融资产 | — | — |
| 7 | 银行存款和结算备付金合计 | 18,032,067.04 | 0.25 |
| 8 | 其他各项资产 | 69,876,603.60 | 0.98 |
| 9 | 合计 | 7,143,276,163.57 | 100.00 |

注：本基金本报告期末通过港股通交易机制投资的港股公允价值为 471,635,258.08 元，占净值比例 7.99%。

8.2 报告期末按行业分类的股票投资组合

8.2.1 报告期末按行业分类的境内股票投资组合

金额单位：人民币元

| 代码 | 行业类别 | 公允价值（元） | 占基金资产净值比例（%） |
|----|------------------|------------------|--------------|
| A | 农、林、牧、渔业 | - | - |
| B | 采矿业 | - | - |
| C | 制造业 | 1,193,681,710.80 | 20.21 |
| D | 电力、热力、燃气及水生产和供应业 | 11,324,706.72 | 0.19 |
| E | 建筑业 | 4,713.80 | 0.00 |
| F | 批发和零售业 | 1,305,644.50 | 0.02 |
| G | 交通运输、仓储和邮政业 | - | - |
| H | 住宿和餐饮业 | 4,608.00 | 0.00 |
| I | 信息传输、软件和信息技术服务业 | 209,773,490.67 | 3.55 |
| J | 金融业 | 62,506,586.08 | 1.06 |
| K | 房地产业 | 125,574,055.00 | 2.13 |
| L | 租赁和商务服务业 | - | - |
| M | 科学研究和技术服务业 | 356,232.64 | 0.01 |
| N | 水利、环境和公共设施管理业 | 343,943.58 | 0.01 |
| O | 居民服务、修理和其他服务业 | - | - |
| P | 教育 | - | - |
| Q | 卫生和社会工作 | 18,161.78 | 0.00 |
| R | 文化、体育和娱乐业 | 29,491.80 | 0.00 |
| S | 综合 | - | - |
| | 合计 | 1,604,923,345.37 | 27.18 |

8.2.2 报告期末按行业分类的港股通投资股票投资组合

| 行业类别 | 公允价值（人民币） | 占基金资产净值比例（%） |
|---------|----------------|--------------|
| 原材料 | 65,629,029.98 | 1.11 |
| 周期性消费品 | - | - |
| 非周期性消费品 | 6,116,956.16 | 0.10 |
| 能源 | - | - |
| 金融 | - | - |
| 医疗 | - | - |
| 工业 | - | - |
| 地产业 | - | - |
| 信息科技 | 53,046,264.10 | 0.90 |
| 电信服务 | - | - |
| 公用事业 | 346,843,007.84 | 5.87 |
| 合计 | 471,635,258.08 | 7.99 |

注：以上分类采用全球行业分类标准。

8.3 期末按公允价值占基金资产净值比例大小排序的所有股票投资明细

金额单位：人民币元

| 序号 | 股票代码 | 股票名称 | 数量（股） | 公允价值（元） | 占基金资产净值比例（%） |
|----|--------|----------|------------|----------------|--------------|
| 1 | 02380 | 中国电力 | 42,432,000 | 182,135,116.80 | 3.08 |
| 2 | 600519 | 贵州茅台 | 71,754 | 147,095,700.00 | 2.49 |
| 3 | 300682 | 朗新科技 | 3,467,716 | 128,409,523.48 | 2.17 |
| 4 | 300750 | 宁德时代 | 193,986 | 114,063,768.00 | 1.93 |
| 5 | 600048 | 保利发展 | 5,889,100 | 92,046,633.00 | 1.56 |
| 6 | 00902 | 华能国际电力股份 | 20,710,000 | 88,218,304.16 | 1.49 |
| 7 | 002475 | 立讯精密 | 1,726,700 | 84,953,640.00 | 1.44 |
| 8 | 600887 | 伊利股份 | 2,007,100 | 83,214,366.00 | 1.41 |
| 9 | 688008 | 澜起科技 | 954,354 | 80,041,669.98 | 1.36 |
| 10 | 00836 | 华润电力 | 3,518,000 | 75,071,868.48 | 1.27 |
| 11 | 000858 | 五粮液 | 313,100 | 69,714,846.00 | 1.18 |
| 12 | 01772 | 赣锋锂业 | 654,200 | 65,629,029.98 | 1.11 |
| 13 | 601012 | 隆基股份 | 740,016 | 63,789,379.20 | 1.08 |
| 14 | 300496 | 中科创达 | 430,339 | 59,567,524.38 | 1.01 |
| 15 | 688116 | 天奈科技 | 356,255 | 53,185,308.95 | 0.90 |
| 16 | 02382 | 舜宇光学科技 | 263,100 | 53,046,264.10 | 0.90 |
| 17 | 300760 | 迈瑞医疗 | 129,268 | 49,225,254.40 | 0.83 |
| 18 | 600529 | 山东药玻 | 986,100 | 43,289,790.00 | 0.73 |
| 19 | 300207 | 欣旺达 | 910,700 | 38,395,112.00 | 0.65 |
| 20 | 688233 | 神工股份 | 427,837 | 37,735,223.40 | 0.64 |
| 21 | 002709 | 天赐材料 | 313,684 | 35,963,870.60 | 0.61 |
| 22 | 002311 | 海大集团 | 489,600 | 35,887,680.00 | 0.61 |
| 23 | 603737 | 三棵树 | 242,800 | 33,785,620.00 | 0.57 |
| 24 | 001979 | 招商蛇口 | 2,513,300 | 33,527,422.00 | 0.57 |
| 25 | 600036 | 招商银行 | 682,200 | 33,229,962.00 | 0.56 |
| 26 | 603799 | 华友钴业 | 284,900 | 31,427,319.00 | 0.53 |
| 27 | 603816 | 顾家家居 | 405,500 | 31,288,380.00 | 0.53 |
| 28 | 600486 | 扬农化工 | 229,500 | 30,110,400.00 | 0.51 |
| 29 | 002142 | 宁波银行 | 762,980 | 29,206,874.40 | 0.49 |
| 30 | 600989 | 宝丰能源 | 1,669,400 | 28,980,784.00 | 0.49 |
| 31 | 300088 | 长信科技 | 1,613,779 | 21,430,985.12 | 0.36 |
| 32 | 600570 | 恒生电子 | 335,200 | 20,832,680.00 | 0.35 |
| 33 | 000786 | 北新建材 | 494,300 | 17,710,769.00 | 0.30 |
| 34 | 600027 | 华电国际 | 2,060,000 | 11,021,000.00 | 0.19 |
| 34 | 01071 | 华电国际电力股份 | 510,000 | 1,417,718.40 | 0.02 |
| 35 | 688700 | 东威科技 | 171,787 | 11,698,694.70 | 0.20 |

| | | | | | |
|----|--------|------|---------|--------------|------|
| 36 | 300260 | 新莱应材 | 198,800 | 9,377,396.00 | 0.16 |
| 37 | 002241 | 歌尔股份 | 155,400 | 8,407,140.00 | 0.14 |
| 38 | 605333 | 沪光股份 | 361,900 | 7,484,092.00 | 0.13 |
| 39 | 603997 | 继峰股份 | 451,500 | 7,260,120.00 | 0.12 |
| 40 | 02020 | 安踏体育 | 64,000 | 6,116,956.16 | 0.10 |
| 41 | 002648 | 卫星化学 | 152,000 | 6,084,560.00 | 0.10 |
| 42 | 002938 | 鹏鼎控股 | 129,300 | 5,486,199.00 | 0.09 |
| 43 | 688032 | 禾迈股份 | 1,810 | 1,274,221.90 | 0.02 |
| 44 | 002782 | 可立克 | 56,900 | 1,016,803.00 | 0.02 |
| 45 | 301177 | 迪阿股份 | 7,920 | 999,187.20 | 0.02 |
| 46 | 688176 | 亚虹医药 | 37,990 | 873,010.20 | 0.01 |
| 47 | 688167 | 炬光科技 | 2,014 | 441,066.00 | 0.01 |
| 48 | 688190 | 云路股份 | 3,026 | 358,520.48 | 0.01 |
| 49 | 301127 | 天源环保 | 16,843 | 334,584.06 | 0.01 |
| 50 | 688239 | 航宇科技 | 4,926 | 332,307.96 | 0.01 |
| 51 | 688246 | 嘉和美康 | 7,719 | 282,206.64 | 0.00 |
| 52 | 002039 | 黔源电力 | 12,900 | 271,932.00 | 0.00 |
| 53 | 301221 | 光庭信息 | 2,791 | 264,566.77 | 0.00 |
| 54 | 301189 | 奥尼电子 | 4,345 | 259,307.90 | 0.00 |
| 55 | 301166 | 优宁维 | 2,528 | 258,233.50 | 0.00 |
| 56 | 301096 | 百诚医药 | 2,714 | 231,152.38 | 0.00 |
| 57 | 688206 | 概伦电子 | 6,000 | 220,140.00 | 0.00 |
| 58 | 301100 | 风光股份 | 5,985 | 218,204.16 | 0.00 |
| 59 | 301101 | 明月镜片 | 3,703 | 197,280.72 | 0.00 |
| 60 | 301168 | 通灵股份 | 3,281 | 194,447.89 | 0.00 |
| 61 | 301190 | 善水科技 | 5,741 | 171,802.70 | 0.00 |
| 62 | 300957 | 贝泰妮 | 853 | 164,014.84 | 0.00 |
| 63 | 688227 | 品高股份 | 4,164 | 133,581.12 | 0.00 |
| 64 | 688236 | 春立医疗 | 4,052 | 110,984.28 | 0.00 |
| 65 | 301136 | 招标股份 | 7,172 | 75,449.44 | 0.00 |
| 66 | 688468 | 科美诊断 | 3,919 | 70,228.48 | 0.00 |
| 67 | 600927 | 永安期货 | 1,859 | 69,749.68 | 0.00 |
| 68 | 301087 | 可孚医疗 | 848 | 63,888.32 | 0.00 |
| 69 | 301029 | 怡合达 | 462 | 41,519.94 | 0.00 |
| 70 | 688038 | 中科通达 | 2,132 | 40,742.52 | 0.00 |
| 71 | 688501 | 青达环保 | 1,759 | 37,132.49 | 0.00 |
| 72 | 301035 | 润丰股份 | 644 | 36,244.32 | 0.00 |
| 73 | 003039 | 顺控发展 | 1,024 | 31,774.72 | 0.00 |
| 74 | 301090 | 华润材料 | 2,764 | 31,012.08 | 0.00 |
| 75 | 603230 | 内蒙新华 | 1,140 | 29,491.80 | 0.00 |
| 76 | 003040 | 楚天龙 | 1,101 | 28,978.32 | 0.00 |
| 77 | 003038 | 鑫铂股份 | 383 | 28,330.51 | 0.00 |

| | | | | | |
|-----|--------|------|-------|-----------|------|
| 78 | 301039 | 中集车辆 | 2,064 | 25,820.64 | 0.00 |
| 79 | 301058 | 中粮工科 | 1,386 | 25,280.64 | 0.00 |
| 80 | 301099 | 雅创电子 | 351 | 25,047.36 | 0.00 |
| 81 | 301069 | 凯盛新材 | 539 | 23,829.19 | 0.00 |
| 82 | 301093 | 华兰股份 | 409 | 20,388.65 | 0.00 |
| 83 | 301018 | 申菱环境 | 782 | 20,378.92 | 0.00 |
| 84 | 301149 | 隆华新材 | 1,214 | 20,346.64 | 0.00 |
| 85 | 301082 | 久盛电气 | 915 | 19,699.95 | 0.00 |
| 86 | 001216 | 华瓷股份 | 1,177 | 19,667.67 | 0.00 |
| 87 | 603216 | 梦天家居 | 772 | 19,523.88 | 0.00 |
| 88 | 300994 | 久祺股份 | 420 | 19,089.00 | 0.00 |
| 89 | 001296 | 长江材料 | 310 | 18,376.80 | 0.00 |
| 90 | 301060 | 兰卫医学 | 587 | 18,161.78 | 0.00 |
| 91 | 605133 | 嵘泰股份 | 618 | 17,742.78 | 0.00 |
| 92 | 605208 | 永茂泰 | 801 | 16,861.05 | 0.00 |
| 93 | 301118 | 恒光股份 | 315 | 15,441.30 | 0.00 |
| 94 | 301089 | 拓新药业 | 220 | 14,944.60 | 0.00 |
| 95 | 301180 | 万祥科技 | 654 | 14,858.88 | 0.00 |
| 96 | 301009 | 可靠股份 | 801 | 14,778.45 | 0.00 |
| 97 | 301046 | 能辉科技 | 290 | 14,207.10 | 0.00 |
| 98 | 301015 | 百洋医药 | 462 | 13,998.60 | 0.00 |
| 99 | 301111 | 粤万年青 | 379 | 13,901.72 | 0.00 |
| 100 | 301199 | 迈赫股份 | 402 | 12,864.00 | 0.00 |
| 101 | 301020 | 密封科技 | 421 | 12,815.24 | 0.00 |
| 102 | 301026 | 浩通科技 | 203 | 12,734.19 | 0.00 |
| 103 | 301185 | 鸥玛软件 | 578 | 12,230.48 | 0.00 |
| 104 | 688087 | 英科再生 | 129 | 12,185.34 | 0.00 |
| 105 | 301013 | 利和兴 | 471 | 12,104.70 | 0.00 |
| 106 | 301021 | 英诺激光 | 290 | 12,014.70 | 0.00 |
| 107 | 300966 | 共同药业 | 286 | 11,731.72 | 0.00 |
| 108 | 301092 | 争光股份 | 323 | 11,472.96 | 0.00 |
| 109 | 301048 | 金鹰重工 | 843 | 10,925.28 | 0.00 |
| 110 | 301011 | 华立科技 | 175 | 10,535.00 | 0.00 |
| 111 | 301028 | 东亚机械 | 733 | 9,895.50 | 0.00 |
| 112 | 301045 | 天禄科技 | 335 | 9,503.95 | 0.00 |
| 113 | 300774 | 倍杰特 | 444 | 9,359.52 | 0.00 |
| 114 | 301040 | 中环海陆 | 241 | 9,280.91 | 0.00 |
| 115 | 301078 | 孩子王 | 756 | 9,177.84 | 0.00 |
| 116 | 300950 | 德固特 | 219 | 9,143.25 | 0.00 |
| 117 | 688682 | 霍莱沃 | 56 | 9,126.88 | 0.00 |
| 118 | 301062 | 上海艾录 | 523 | 8,896.23 | 0.00 |
| 119 | 301012 | 扬电科技 | 170 | 8,608.80 | 0.00 |

| | | | | | |
|-----|--------|------|-------|----------|------|
| 120 | 300814 | 中富电路 | 328 | 7,832.64 | 0.00 |
| 121 | 301133 | 金钟股份 | 286 | 7,707.70 | 0.00 |
| 122 | 301198 | 喜悦智行 | 262 | 7,650.40 | 0.00 |
| 123 | 688625 | 呈和科技 | 131 | 7,353.03 | 0.00 |
| 124 | 301016 | 雷尔伟 | 275 | 7,128.00 | 0.00 |
| 125 | 301081 | 严牌股份 | 403 | 7,028.32 | 0.00 |
| 126 | 300763 | 锦浪科技 | 30 | 6,946.50 | 0.00 |
| 127 | 688636 | 智明达 | 49 | 6,921.25 | 0.00 |
| 128 | 300998 | 宁波方正 | 201 | 6,699.33 | 0.00 |
| 129 | 301033 | 迈普医学 | 108 | 6,476.76 | 0.00 |
| 130 | 301056 | 森赫股份 | 572 | 6,343.48 | 0.00 |
| 131 | 301036 | 双乐股份 | 205 | 6,135.65 | 0.00 |
| 132 | 301041 | 金百泽 | 215 | 6,065.15 | 0.00 |
| 133 | 301072 | 中捷精工 | 181 | 6,047.21 | 0.00 |
| 134 | 301007 | 德迈仕 | 303 | 6,035.76 | 0.00 |
| 135 | 301083 | 百胜智能 | 416 | 5,911.36 | 0.00 |
| 136 | 301063 | 海锅股份 | 153 | 5,524.83 | 0.00 |
| 137 | 301038 | 深水规院 | 266 | 5,381.18 | 0.00 |
| 138 | 301010 | 晶雪节能 | 218 | 5,227.64 | 0.00 |
| 139 | 301059 | 金三江 | 259 | 4,998.70 | 0.00 |
| 140 | 301027 | 华蓝集团 | 286 | 4,761.90 | 0.00 |
| 141 | 603176 | 汇通集团 | 1,924 | 4,713.80 | 0.00 |
| 142 | 301037 | 保立佳 | 193 | 4,682.18 | 0.00 |
| 143 | 301073 | 君亭酒店 | 144 | 4,608.00 | 0.00 |
| 144 | 301053 | 远信工业 | 155 | 4,460.90 | 0.00 |
| 145 | 301057 | 汇隆新材 | 218 | 4,146.36 | 0.00 |
| 146 | 301068 | 大地海洋 | 144 | 4,086.72 | 0.00 |
| 147 | 301079 | 邵阳液压 | 140 | 3,474.80 | 0.00 |
| 148 | 688367 | 工大高科 | 81 | 2,022.57 | 0.00 |
| 149 | 688711 | 宏微科技 | 14 | 1,734.74 | 0.00 |
| 150 | 688767 | 博拓生物 | 24 | 1,677.60 | 0.00 |
| 151 | 688121 | 卓然股份 | 35 | 1,345.75 | 0.00 |
| 152 | 688768 | 容知日新 | 12 | 1,338.00 | 0.00 |
| 153 | 688296 | 和达科技 | 23 | 1,168.40 | 0.00 |
| 154 | 688786 | 悦安新材 | 16 | 905.76 | 0.00 |
| 155 | 688314 | 康拓医疗 | 1 | 65.98 | 0.00 |

8.4 报告期内股票投资组合的重大变动

8.4.1 累计买入金额超出期末基金资产净值 2%或前 20 名的股票明细

金额单位：人民币元

| 序号 | 股票代码 | 股票名称 | 本期累计买入金额 | 占期末基金资产净值比例(%) |
|----|--------|-------|----------------|----------------|
| 1 | 000858 | 五 粮 液 | 509,955,020.56 | 8.63 |

| | | | | |
|----|--------|------|----------------|------|
| 2 | 600519 | 贵州茅台 | 402,847,271.81 | 6.82 |
| 3 | 002475 | 立讯精密 | 381,534,398.41 | 6.46 |
| 4 | 300014 | 亿纬锂能 | 317,945,834.48 | 5.38 |
| 5 | 300750 | 宁德时代 | 298,966,961.48 | 5.06 |
| 6 | 300124 | 汇川技术 | 294,031,509.48 | 4.98 |
| 7 | 000568 | 泸州老窖 | 285,537,177.85 | 4.83 |
| 8 | 002709 | 天赐材料 | 272,489,529.68 | 4.61 |
| 9 | 600809 | 山西汾酒 | 224,452,959.44 | 3.80 |
| 10 | 300015 | 爱尔眼科 | 219,103,471.53 | 3.71 |
| 11 | 601012 | 隆基股份 | 190,078,028.54 | 3.22 |
| 12 | 300760 | 迈瑞医疗 | 184,138,471.47 | 3.12 |
| 13 | 603259 | 药明康德 | 172,371,575.61 | 2.92 |
| 14 | 601799 | 星宇股份 | 169,839,064.82 | 2.88 |
| 15 | 000661 | 长春高新 | 157,199,915.30 | 2.66 |
| 16 | 600031 | 三一重工 | 156,923,426.79 | 2.66 |
| 17 | 300450 | 先导智能 | 155,351,159.96 | 2.63 |
| 18 | 02380 | 中国电力 | 153,154,377.42 | 2.59 |
| 19 | 002415 | 海康威视 | 140,464,810.59 | 2.38 |
| 20 | 002271 | 东方雨虹 | 137,135,007.31 | 2.32 |
| 21 | 00700 | 腾讯控股 | 129,295,157.78 | 2.19 |
| 22 | 601166 | 兴业银行 | 125,171,049.37 | 2.12 |
| 23 | 688408 | 中信博 | 119,148,370.32 | 2.02 |

注：“买入金额”按买卖成交金额（成交单价乘以成交数量）填列，不考虑相关交易费用。

8.4.2 累计卖出金额超出期末基金资产净值 2%或前 20 名的股票明细

金额单位：人民币元

| 序号 | 股票代码 | 股票名称 | 本期累计卖出金额 | 占期末基金资产净值比例(%) |
|----|--------|------|----------------|----------------|
| 1 | 000858 | 五粮液 | 352,606,282.08 | 5.97 |
| 2 | 300014 | 亿纬锂能 | 305,060,926.66 | 5.17 |
| 3 | 002709 | 天赐材料 | 280,014,814.83 | 4.74 |
| 4 | 300124 | 汇川技术 | 277,204,869.02 | 4.69 |
| 5 | 000568 | 泸州老窖 | 254,373,649.02 | 4.31 |
| 6 | 600519 | 贵州茅台 | 248,238,384.97 | 4.20 |
| 7 | 300750 | 宁德时代 | 231,114,262.03 | 3.91 |
| 8 | 600809 | 山西汾酒 | 208,626,675.58 | 3.53 |
| 9 | 002475 | 立讯精密 | 204,562,662.91 | 3.46 |
| 10 | 300015 | 爱尔眼科 | 194,637,100.26 | 3.30 |
| 11 | 002812 | 恩捷股份 | 171,540,653.85 | 2.90 |
| 12 | 601799 | 星宇股份 | 170,278,897.78 | 2.88 |
| 13 | 300450 | 先导智能 | 165,791,419.75 | 2.81 |
| 14 | 603259 | 药明康德 | 160,548,902.66 | 2.72 |
| 15 | 300760 | 迈瑞医疗 | 143,399,117.89 | 2.43 |

| | | | | |
|----|--------|------|----------------|------|
| 16 | 300763 | 锦浪科技 | 143,227,189.48 | 2.43 |
| 17 | 000661 | 长春高新 | 135,963,512.66 | 2.30 |
| 18 | 002271 | 东方雨虹 | 127,788,375.68 | 2.16 |
| 19 | 688408 | 中信博 | 122,748,456.02 | 2.08 |
| 20 | 002415 | 海康威视 | 120,928,100.91 | 2.05 |

注：“卖出金额”按买卖成交金额（成交单价乘以成交数量）填列，不考虑相关交易费用。

8.4.3 买入股票的成本总额及卖出股票的收入总额

单位：人民币元

| | |
|--------------|------------------|
| 买入股票成本（成交）总额 | 9,668,168,772.15 |
| 卖出股票收入（成交）总额 | 7,333,191,878.69 |

注：“买入股票成本”或“卖出股票收入”均按买卖成交金额（成交单价乘以成交数量）填列，不考虑相关交易费用。

8.5 期末按债券品种分类的债券投资组合

金额单位：人民币元

| 序号 | 债券品种 | 公允价值 | 占基金资产净值比例（%） |
|----|-----------|------------------|--------------|
| 1 | 国家债券 | - | - |
| 2 | 央行票据 | - | - |
| 3 | 金融债券 | 1,642,651,000.00 | 27.81 |
| | 其中：政策性金融债 | 864,769,000.00 | 14.64 |
| 4 | 企业债券 | 1,100,608,000.00 | 18.64 |
| 5 | 企业短期融资券 | - | - |
| 6 | 中期票据 | 557,015,600.00 | 9.43 |
| 7 | 可转债（可交换债） | - | - |
| 8 | 同业存单 | 485,530,000.00 | 8.22 |
| 9 | 其他 | 493,353,000.00 | 8.35 |
| 10 | 合计 | 4,279,157,600.00 | 72.46 |

8.6 期末按公允价值占基金资产净值比例大小排序的前五名债券投资明细

金额单位：人民币元

| 序号 | 债券代码 | 债券名称 | 数量（张） | 公允价值 | 占基金资产净值比例（%） |
|----|-----------|---------------|-----------|----------------|--------------|
| 1 | 2128016 | 21 民生银行永续债 01 | 4,700,000 | 464,736,000.00 | 7.87 |
| 2 | 210208 | 21 国开 08 | 3,600,000 | 361,116,000.00 | 6.11 |
| 3 | 149700 | 21 申证 Y3 | 3,400,000 | 342,210,000.00 | 5.79 |
| 4 | 112109113 | 21 浦发银行 CD113 | 3,000,000 | 291,330,000.00 | 4.93 |
| 5 | 185190 | 21 诚通 23 | 2,400,000 | 240,000,000.00 | 4.06 |

8.7 期末按公允价值占基金资产净值比例大小排序的所有资产支持证券投资明细

注：本基金本报告期末未持有资产支持证券。

8.8 报告期末按公允价值占基金资产净值比例大小排序的前五名贵金属投资明细

注：本基金本报告期末未持有贵金属投资。

8.9 期末按公允价值占基金资产净值比例大小排序的前五名权证投资明细

注：本基金本报告期末未持权证投资。

8.10 报告期末本基金投资的股指期货交易情况说明

8.10.1 报告期末本基金投资的股指期货持仓和损益明细

注：本基金本报告期无股指期货投资。

8.10.2 本基金投资股指期货的投资政策

本基金本报告期无股指期货投资。

8.11 报告期末本基金投资的国债期货交易情况说明

8.11.1 本期国债期货投资政策

本基金本报告期无国债期货投资。

8.11.2 报告期末本基金投资的国债期货持仓和损益明细

注：本基金本报告期末无国债期货投资。

8.11.3 本期国债期货投资评价

本基金本报告期无国债期货投资。

8.12 投资组合报告附注

8.12.1 基金投资的前十名证券的发行主体本期是否出现被监管部门立案调查，或在报告编制日前一年内受到公开谴责、处罚的情形

中国银行保险监督管理委员会上海监管局于 2021 年 4 月 23 日做出沪银保监罚决字（2021）29 号处罚决定，由于上海浦东发展银行股份有限公司（以下简称“公司”）：2016 年 5 月至 2019 年 1 月，该行未按规定开展代销业务，根据相关规定对公司处罚款共计 760 万元。

中国银行保险监督管理委员会于 2021 年 7 月 13 日作出银保监罚决字（2021）27 号决定，由于上海浦东发展银行股份有限公司逾期未履行行政义务，内部制度不完善，违规经营，罚没 6920.00 万元。

中国银行保险监督管理委员会于 2021 年 5 月 17 日作出银保监罚决字（2021）16 号处罚决定，由于招商银行股份有限公司（以下简称“公司”）：为同业投资提供第三方信用担保、为非保本理财产品出具保本承诺，部分未按规定计提风险加权资产；违规协助无衍生产品交易业务资格的银行发行结构性衍生产品；理财产品之间风险隔离不到位等违规经营。根据《中华人民共和国银行业监督管理法》第二十一条、第四十五条、第四十六条和相关审慎经营规则，对公司罚款 7170 万元。

中国银行保险监督管理委员会于 2021 年 7 月 13 日作出银保监罚决字〔2021〕26 号决定，由于中国民生银行股份有限公司逾期未履行行政义务，内部制度不完善，违规经营等，根据相关规定罚款 11450 万元。

中国银行保险监督管理委员会于 2021 年 7 月 13 日作出银保监罚决字〔2021〕31 号决定，由于中国进出口银行违规经营，罚没 7345.6 万元。

本基金管理人对上述公司进行了深入的了解和分析，认为该事项有利于公司规范开展业务，对公司的偿债能力暂不会造成重大不利影响。我们对上述证券的投资严格执行内部投资决策流程，符合法律法规和公司制度的规定。

报告期内，本基金投资的前十名证券的其余证券的发行主体没有被监管部门立案调查或在本报告编制日前一年内受到公开谴责、处罚的情况。

8.12.2 基金投资的前十名股票是否超出基金合同规定的备选股票库

基金投资的前十名股票中，没有投资超出基金合同规定备选库以外的股票。

8.12.3 期末其他各项资产构成

单位：人民币元

| 序号 | 名称 | 金额 |
|----|---------|---------------|
| 1 | 存出保证金 | 1,472,690.92 |
| 2 | 应收证券清算款 | 15,185,347.63 |
| 3 | 应收股利 | — |
| 4 | 应收利息 | 52,962,412.09 |
| 5 | 应收申购款 | 256,152.96 |
| 6 | 其他应收款 | — |
| 7 | 待摊费用 | — |
| 8 | 其他 | — |
| 9 | 合计 | 69,876,603.60 |

8.12.4 期末持有的处于转股期的可转换债券明细

注：本基金本报告期末未持有可转换债券。

8.12.5 期末前十名股票中存在流通受限情况的说明

注：本基金本报告期末前十名股票中不存在流通受限情况。

8.12.6 投资组合报告附注的其他文字描述部分

由于四舍五入原因，分项之和与合计可能有尾差。

§ 9 基金份额持有人信息

9.1 期末基金份额持有人户数及持有人结构

份额单位：份

| 份额级别 | 持有人户数（户） | 户均持有的基金份额 | 持有人结构 | | | |
|------------|----------|------------|--------------|-----------|------------------|-----------|
| | | | 机构投资者 | | 个人投资者 | |
| | | | 持有份额 | 占总份额比例（%） | 持有份额 | 占总份额比例（%） |
| 平安稳健增长混合 A | 37,633 | 104,097.11 | 1,683,496.80 | 0.04 | 3,915,803,156.21 | 99.96 |
| 平安稳健增长混合 C | 90,634 | 23,998.48 | 2,420,639.00 | 0.11 | 2,172,657,801.70 | 99.89 |
| 合计 | 126,177 | 48,285.86 | 4,104,135.80 | 0.07 | 6,088,460,957.91 | 99.93 |

注：上述机构/个人投资者持有份额占总份额比例的计算中，对下属分级基金，比例的分母采用各自级别的份额，对合计数，比例的分母采用下属分级基金份额的合计数（即期末基金份额总额）。

9.2 期末基金管理人的从业人员持有本基金的情况

| 项目 | 份额级别 | 持有份额总数（份） | 占基金总份额比例（%） |
|------------------|------------|------------|-------------|
| 基金管理人所有从业人员持有本基金 | 平安稳健增长混合 A | 2,731.56 | 0.0001 |
| | 平安稳健增长混合 C | 815,218.45 | 0.0375 |
| | 合计 | 817,950.01 | 0.0134 |

注：上述从业人员持有份额占总份额比例的计算中，对下属分级基金，比例的分母采用各自级别的份额，对合计数，比例的分母采用下属分级基金份额的合计数（即期末基金份额总额）。

9.3 期末基金管理人的从业人员持有本开放式基金份额总量区间情况

| 项目 | 份额级别 | 持有基金份额总量的数量区间（万份） |
|--------------------------------|------------|-------------------|
| 本公司高级管理人员、基金投资和研究部门负责人持有本开放式基金 | 平安稳健增长混合 A | 0 |
| | 平安稳健增长混合 C | 0 |
| | 合计 | 0 |
| 本基金基金经理持有本开放式基金 | 平安稳健增长混合 A | 0 |
| | 平安稳健增长混合 C | 0 |

| | | |
|--|----|---|
| | 合计 | 0 |
|--|----|---|

9.4 期末兼任私募资产管理计划投资经理的基金经理本人及其直系亲属持有本人管理的产情况

注：本基金基金经理无兼任私募资产管理计划投资经理的情况。

§ 10 开放式基金份额变动

单位：份

| 项目 | 平安稳健增长混合 A | 平安稳健增长混合 C |
|--|------------------|------------------|
| 基金合同生效日 (2021 年 1 月 13 日) 基金份额总额 | 5,307,243,289.81 | 3,468,268,656.50 |
| 基金合同生效日起至 报告期期末基金总申 购份额 | 74,433,419.12 | 123,529,050.90 |
| 减：基金合同生效日 起至报告期期末基金 总赎回份额 | 1,464,190,055.92 | 1,416,719,266.70 |
| 基金合同生效日起至 报告期期末基金拆分 变动份额（份额减少 以“-”填列） | - | - |
| 本报告期期末基金份 额总额 | 3,917,486,653.01 | 2,175,078,440.70 |

§ 11 重大事件揭示

11.1 基金份额持有人大会决议

报告期内无基金份额持有人大会决议。

11.2 基金管理人、基金托管人的专门基金托管部门的重大人事变动

- 2021 年 3 月 2 日，王金涛担任平安基金管理有限公司总经理助理。
- 公司监事巢傲文先生因工作调动，经公司 2021 年 12 月 17 日召开的 2021 年第四次股东会审议，不再出任公司第四届监事会监事，并由许黎女士接替巢傲文先生任职公司的监事。
- 2021 年 1 月 26 日，根据工作安排，陈正涛先生不再担任平安银行股份有限公司资产托管事业部总裁。2021 年 2 月 26 日，平安银行股份有限公司任命黄伟先生担任资产托管事业部副总裁（主持工作）。

11.3 涉及基金管理人、基金财产、基金托管业务的诉讼

报告期内，本基金无涉及基金管理人、基金财产、基金托管业务的诉讼事项。

11.4 基金投资策略的改变

本报告期内本基金的投资策略未有重大变化。

11.5 为基金进行审计的会计师事务所情况

报告期内本基金合同生效，初次聘请普华永道中天会计师事务所（特殊普通合伙）为本基金提供审计服务。报告期内应支付给该事务所的报酬为 100,000.00 元。

11.6 管理人、托管人及其高级管理人员受稽查或处罚等情况

本报告期内，本基金管理人、托管人的托管业务部门及其相关高级管理人员无受稽查或处罚等情况。

11.7 基金租用证券公司交易单元的有关情况

11.7.1 基金租用证券公司交易单元进行股票投资及佣金支付情况

金额单位：人民币元

| 券商名称 | 交易单元数量 | 股票交易 | | 应支付该券商的佣金 | | 备注 |
|--------|--------|------------------|--------------|--------------|------------|----|
| | | 成交金额 | 占当期股票成交总额的比例 | 佣金 | 占当期佣金总量的比例 | |
| 平安证券 | 4 | 4,258,235,013.58 | 25.09% | 3,064,562.29 | 25.23% | — |
| 华创证券 | 2 | 1,614,878,602.21 | 9.52% | 1,148,660.89 | 9.46% | — |
| 国盛证券 | 1 | 1,403,948,907.26 | 8.27% | 998,632.57 | 8.22% | — |
| 天风证券 | 2 | 1,314,216,034.76 | 7.74% | 984,061.97 | 8.10% | — |
| 国泰君安证券 | 1 | 1,092,264,847.06 | 6.44% | 776,922.51 | 6.40% | — |
| 东吴证券 | 2 | 817,811,908.57 | 4.82% | 581,707.89 | 4.79% | — |
| 光大证券 | 2 | 815,658,179.99 | 4.81% | 580,179.02 | 4.78% | — |
| 海通证券 | 2 | 756,351,965.30 | 4.46% | 514,345.82 | 4.23% | — |
| 中泰证券 | 1 | 644,017,618.28 | 3.79% | 458,091.30 | 3.77% | — |
| 西部证券 | 1 | 584,139,588.87 | 3.44% | 415,499.80 | 3.42% | — |
| 中信证券 | 3 | 576,801,249. | 3.40% | 410,279.72 | 3.38% | — |

| | | | | | | |
|--------------|---|----------------|-------|------------|-------|---|
| | | 46 | | | | |
| 华泰证券 | 2 | 405,444,726.27 | 2.39% | 288,399.10 | 2.37% | - |
| 安信证券 | 1 | 376,357,042.40 | 2.22% | 267,705.13 | 2.20% | - |
| 兴业证券 | 1 | 345,713,488.80 | 2.04% | 253,333.27 | 2.09% | - |
| 恒泰证券 | 2 | 341,427,485.78 | 2.01% | 249,683.22 | 2.06% | - |
| 东北证券 | 3 | 330,461,103.19 | 1.95% | 235,059.41 | 1.93% | - |
| 中信建投证券 | 2 | 326,250,297.18 | 1.92% | 232,065.64 | 1.91% | - |
| 申万宏源证券 | 2 | 316,440,899.73 | 1.86% | 225,085.27 | 1.85% | - |
| 开源证券 | 2 | 281,825,792.73 | 1.66% | 200,460.64 | 1.65% | - |
| 国信证券 | 2 | 252,462,861.86 | 1.49% | 180,941.49 | 1.49% | - |
| 方正证券 | 2 | 116,548,384.47 | 0.69% | 82,900.65 | 0.68% | - |
| 渤海证券 | 1 | - | - | - | - | - |
| 财通证券 | 2 | - | - | - | - | - |
| 长江证券 | 1 | - | - | - | - | - |
| 川财证券 | 1 | - | - | - | - | - |
| 大通证券 | 2 | - | - | - | - | - |
| 东方财富证券 | 2 | - | - | - | - | - |
| 东方证券 | 1 | - | - | - | - | - |
| 东兴证券 | 2 | - | - | - | - | - |
| 广发证券 | 2 | - | - | - | - | - |
| 华宝证券 | 2 | - | - | - | - | - |
| 华林证券 | 2 | - | - | - | - | - |
| 民生证券 | 1 | - | - | - | - | - |
| 世纪证券 | 2 | - | - | - | - | - |
| 太平洋证券 | 2 | - | - | - | - | - |
| 万联证券 | 1 | - | - | - | - | - |
| 西南证券 | 1 | - | - | - | - | - |
| 银河证券 | 2 | - | - | - | - | - |
| 英大证券 | 1 | - | - | - | - | - |
| 中国国际金融股份有限公司 | 1 | - | - | - | - | - |

| | | | | | | |
|------------|---|---|---|---|---|---|
| 中银国际 证券 | 1 | - | - | - | - | - |
| 粤开证券 | 2 | - | - | - | - | - |

注：1、基金交易单元的选择标准如下：

- (1) 研究实力
- (2) 业务服务水平
- (3) 综合类研究服务对投资业绩贡献度
- (4) 专题类服务

2、本基金管理人负责根据上述选择标准，考察后与确定选用交易单元的券商签订交易单元租用协议。

3、本基金报告期内合同生效，上述租用交易单元均为本期新增所用，报告期内退租粤开证券交易单元 2 个。

11.7.2 基金租用证券公司交易单元进行其他证券投资的情况

金额单位：人民币元

| 券商名称 | 债券交易 | | 债券回购交易 | | 权证交易 | |
|------------|----------------|--------------|-------------------|----------------|------|--------------|
| | 成交金额 | 占当期债券成交总额的比例 | 成交金额 | 占当期债券回购成交总额的比例 | 成交金额 | 占当期权证成交总额的比例 |
| 平安证券 | 344,787,970.60 | 20.31% | 32,634,900,000.00 | 75.93% | - | - |
| 华创证券 | - | - | 130,000,000.00 | 0.30% | - | - |
| 国盛证券 | - | - | 150,000,000.00 | 0.35% | - | - |
| 天风证券 | - | - | 50,000,000.00 | 0.12% | - | - |
| 国泰君安 证券 | - | - | 1,185,400,000.00 | 2.76% | - | - |
| 东吴证券 | - | - | 3,124,500,000.00 | 7.27% | - | - |
| 光大证券 | - | - | - | - | - | - |
| 海通证券 | - | - | - | - | - | - |
| 中泰证券 | - | - | - | - | - | - |
| 西部证券 | - | - | 50,000,000.00 | 0.12% | - | - |
| 中信证券 | - | - | 260,000,000.00 | 0.60% | - | - |
| 华泰证券 | - | - | 50,000,000.00 | 0.12% | - | - |
| 安信证券 | - | - | - | - | - | - |
| 兴业证券 | - | - | - | - | - | - |
| 恒泰证券 | - | - | - | - | - | - |

| | | | | | | |
|----------------------|------------------|--------|------------------|--------|---|---|
| 东北证券 | - | - | - | - | - | - |
| 中信建投 证券 | - | - | - | - | - | - |
| 申万宏源 证券 | - | - | - | - | - | - |
| 开源证券 | - | - | 80,000,000.00 | 0.19% | - | - |
| 国信证券 | 1,352,428,667.70 | 79.69% | 5,265,100,000.00 | 12.25% | - | - |
| 方正证券 | - | - | - | - | - | - |
| 渤海证券 | - | - | - | - | - | - |
| 财通证券 | - | - | - | - | - | - |
| 长江证券 | - | - | - | - | - | - |
| 川财证券 | - | - | - | - | - | - |
| 大通证券 | - | - | - | - | - | - |
| 东方财富 证券 | - | - | - | - | - | - |
| 东方证券 | - | - | - | - | - | - |
| 东兴证券 | - | - | - | - | - | - |
| 广发证券 | - | - | - | - | - | - |
| 华宝证券 | - | - | - | - | - | - |
| 华林证券 | - | - | - | - | - | - |
| 民生证券 | - | - | - | - | - | - |
| 世纪证券 | - | - | - | - | - | - |
| 太平洋证 券 | - | - | - | - | - | - |
| 万联证券 | - | - | - | - | - | - |
| 西南证券 | - | - | - | - | - | - |
| 银河证券 | - | - | - | - | - | - |
| 英大证券 | - | - | - | - | - | - |
| 中国国际 金融股份 有限公司 | - | - | - | - | - | - |
| 中银国际 证券 | - | - | - | - | - | - |
| 粤开证券 | - | - | - | - | - | - |

11.8 其他重大事件

| 序号 | 公告事项 | 法定披露方式 | 法定披露日期 |
|----|-------------------------------------|--------------|------------------|
| 1 | 平安基金管理有限公司关于平安稳健增长混合型证券投资基金基金合同生效公告 | 中国证监会规定报刊及网站 | 2021 年 01 月 14 日 |

| | | | |
|----|--|--------------|------------------|
| 2 | 平安稳健增长混合型证券投资基金产品资料概要（更新） | 中国证监会规定报刊及网站 | 2021 年 01 月 14 日 |
| 3 | 平安基金管理有限公司关于暂停部分销售机构办理相关销售业务的公告 | 中国证监会规定报刊及网站 | 2021 年 01 月 22 日 |
| 4 | 平安基金管理有限公司关于旗下部分基金新增北京汇成基金销售有限公司为销售机构的公告 | 中国证监会规定报刊及网站 | 2021 年 01 月 27 日 |
| 5 | 平安基金管理有限公司关于旗下部分基金新增北京恒天明泽基金销售有限公司为销售机构的公告 | 中国证监会规定报刊及网站 | 2021 年 03 月 12 日 |
| 6 | 关于平安稳健增长混合型证券投资基金开放申购、赎回、转换、定期定额投资业务的公告 | 中国证监会规定报刊及网站 | 2021 年 04 月 09 日 |
| 7 | 平安基金管理有限公司关于旗下部分基金新增上海中欧财富基金销售有限公司为销售机构的公告 | 中国证监会规定报刊及网站 | 2021 年 04 月 09 日 |
| 8 | 平安稳健增长混合型证券投资基金 2021 年第 1 季度报告 | 中国证监会规定报刊及网站 | 2021 年 04 月 22 日 |
| 9 | 平安基金管理有限公司关于旗下部分基金新增嘉实财富管理有限公司为销售机构的公告 | 中国证监会规定报刊及网站 | 2021 年 06 月 02 日 |
| 10 | 平安基金管理有限公司关于旗下基金所持恩捷股份（股票代码：002812）估值调整的公告 | 中国证监会规定报刊及网站 | 2021 年 06 月 23 日 |
| 11 | 平安基金管理有限公司关于旗下基金投资关联方承销期内承销证券的公告 | 中国证监会规定报刊及网站 | 2021 年 06 月 24 日 |
| 12 | 平安基金管理有限公司关于旗下部分基金新增北京创金启富基金销售有限公司为销售机构的公告 | 中国证监会规定报刊及网站 | 2021 年 06 月 25 日 |
| 13 | 平安基金管理有限公司关于旗下部分基金新增上海爱建基金销售有限公司为销售机构的公告 | 中国证监会规定报刊及网站 | 2021 年 06 月 25 日 |
| 14 | 平安基金管理有限公司关于旗下基金投资关联方承销期内承销证券的公告 | 中国证监会规定报刊及网站 | 2021 年 06 月 30 日 |
| 15 | 平安基金管理有限公司关于旗下基金投资关联方承销期内承销证券的公告 | 中国证监会规定报刊及网站 | 2021 年 07 月 02 日 |
| 16 | 平安稳健增长混合型证券投资基金 2021 年第 2 季度报告 | 中国证监会规定报刊及网站 | 2021 年 07 月 21 日 |
| 17 | 平安基金管理有限公司关于旗下部分基金新增上海利得基金销售有限公司为销售机构的公告 | 中国证监会规定报刊及网站 | 2021 年 08 月 02 日 |
| 18 | 平安基金管理有限公司关于旗下部分基金新增众惠基金销售有限公司为销售机构的公告 | 中国证监会规定报刊及网站 | 2021 年 08 月 23 日 |

| | | | |
|----|---|--------------|------------------|
| 19 | 平安基金管理有限公司关于旗下部分基金新增奕丰基金销售有限公司为销售机构的公告 | 中国证监会规定报刊及网站 | 2021 年 08 月 25 日 |
| 20 | 平安稳健增长混合型证券投资基金 2021 年中期报告 | 中国证监会规定报刊及网站 | 2021 年 08 月 31 日 |
| 21 | 平安基金管理有限公司关于旗下部分基金新增大河财富基金销售有限公司为销售机构的公告 | 中国证监会规定报刊及网站 | 2021 年 09 月 09 日 |
| 22 | 平安基金管理有限公司关于旗下部分基金新增济安财富（北京）基金销售有限公司为销售机构的公告 | 中国证监会规定报刊及网站 | 2021 年 09 月 14 日 |
| 23 | 平安基金管理有限公司关于旗下部分基金新增上海基煜基金销售有限公司为销售机构的公告 | 中国证监会规定报刊及网站 | 2021 年 09 月 23 日 |
| 24 | 平安基金管理有限公司关于旗下部分基金新增中信百信银行股份有限公司为销售机构的公告 | 中国证监会规定报刊及网站 | 2021 年 09 月 28 日 |
| 25 | 平安基金管理有限公司关于平安稳健增长混合型证券投资基金（A 类）暂停销售机构费率优惠活动的公告 | 中国证监会规定报刊及网站 | 2021 年 10 月 08 日 |
| 26 | 关于暂停平安稳健增长混合型证券投资基金（A 类）申购和定期定额申购费率优惠活动的公告 | 中国证监会规定报刊及网站 | 2021 年 10 月 08 日 |
| 27 | 平安稳健增长混合型证券投资基金 2021 年第 3 季度报告 | 中国证监会规定报刊及网站 | 2021 年 10 月 27 日 |
| 28 | 平安基金管理有限公司关于新增国信证券股份有限公司为旗下基金销售机构的公告 | 中国证监会规定报刊及网站 | 2021 年 11 月 09 日 |
| 29 | 平安稳健增长混合型证券投资基金基金经理变更公告 | 中国证监会规定报刊及网站 | 2021 年 11 月 11 日 |
| 30 | 平安稳健增长混合型证券投资基金基金产品资料概要更新 | 中国证监会规定报刊及网站 | 2021 年 11 月 12 日 |
| 31 | 平安稳健增长混合型证券投资基金招募说明书更新 | 中国证监会规定报刊及网站 | 2021 年 11 月 12 日 |
| 32 | 平安基金管理有限公司关于新增国信证券股份有限公司为旗下基金销售机构的公告 | 中国证监会规定报刊及网站 | 2021 年 11 月 12 日 |
| 33 | 平安稳健增长混合型证券投资基金招募说明书（更新） | 中国证监会规定报刊及网站 | 2021 年 11 月 30 日 |
| 34 | 平安稳健增长混合型证券投资基金基金产品资料概要更新 | 中国证监会规定报刊及网站 | 2021 年 11 月 30 日 |
| 35 | 平安基金管理有限公司关于旗下部分基金新增诺亚正行基金销售有限公司为销售机构的公告 | 中国证监会规定报刊及网站 | 2021 年 12 月 03 日 |

| | | | |
|----|--|--------------|------------------|
| 36 | 平安基金管理有限公司关于旗下部分基金新增宁波银行股份有限公司为销售机构的公告 | 中国证监会规定报刊及网站 | 2021 年 12 月 20 日 |
|----|--|--------------|------------------|

§ 12 影响投资者决策的其他重要信息

12.1 报告期内单一投资者持有基金份额比例达到或超过 20%的情况

注：无。

12.2 影响投资者决策的其他重要信息

注：无。

§ 13 备查文件目录

13.1 备查文件目录

- (1) 中国证监会准予平安稳健增长混合型证券投资基金募集注册的文件
- (2) 平安稳健增长混合型证券投资基金基金合同
- (3) 平安稳健增长混合型证券投资基金托管协议
- (4) 法律意见书
- (5) 基金管理人业务资格批件、营业执照和公司章程

13.2 存放地点

深圳市福田区福田街道益田路 5033 号平安金融中心 34 层

13.3 查阅方式

- (1) 投资者可在营业时间免费查阅，也可按工本费购买复印件
- (2) 投资者对本报告书如有疑问，可咨询本基金管理人平安基金管理有限公司，客户服务电话：4008004800（免长途话费）

平安基金管理有限公司

2022 年 3 月 31 日