

平安鑫瑞混合型证券投资基金

2023 年第 2 季度报告

2023 年 6 月 30 日

基金管理人：平安基金管理有限公司

基金托管人：中国邮政储蓄银行股份有限公司

报告送出日期：2023 年 7 月 20 日

§1 重要提示

基金管理人的董事会及董事保证本报告所载资料不存在虚假记载、误导性陈述或重大遗漏，并对其内容的真实性、准确性和完整性承担个别及连带责任。

基金托管人中国邮政储蓄银行股份有限公司根据本基金合同规定，于 2023 年 07 月 19 日复核了本报告中的财务指标、净值表现和投资组合报告等内容，保证复核内容不存在虚假记载、误导性陈述或者重大遗漏。

基金管理人承诺以诚实信用、勤勉尽责的原则管理和运用基金资产，但不保证基金一定盈利。基金的过往业绩并不代表其未来表现。投资有风险，投资者在作出投资决策前应仔细阅读本基金的招募说明书。

本报告中财务资料未经审计。
本报告期自 2023 年 04 月 01 日起至 06 月 30 日止。

§2 基金产品概况

基金简称	平安鑫瑞混合	
基金主代码	011761	
基金运作方式	契约型开放式	
基金合同生效日	2021 年 6 月 1 日	
报告期末基金份额总额	137,198,037.76 份	
投资目标	在控制风险、确保基金资产良好流动性的前提下，追求较高回报率，力争实现基金资产长期稳健增值。	
投资策略	1、大类资产配置策略；2、股票（含存托凭证）投资策略；3、债券投资策略；4、股指期货投资策略；5、国债期货投资策略；6、股票期权投资策略；7、资产支持证券投资策略；8、信用衍生品投资策略。	
业绩比较基准	沪深 300 指数收益率×15%+中债综合指数（总财富）收益率×85%	
风险收益特征	本基金为混合型基金，理论上其预期风险与预期收益水平低于股票型基金，高于债券型基金和货币市场基金。	
基金管理人	平安基金管理有限公司	
基金托管人	中国邮政储蓄银行股份有限公司	
下属分级基金的基金简称	平安鑫瑞混合 A	平安鑫瑞混合 C
下属分级基金的交易代码	011761	011762
报告期末下属分级基金的份额总额	90,941,538.79 份	46,256,498.97 份

§3 主要财务指标和基金净值表现

3.1 主要财务指标

单位：人民币元

主要财务指标	报告期（2023 年 4 月 1 日-2023 年 6 月 30 日）	
	平安鑫瑞混合 A	平安鑫瑞混合 C
1. 本期已实现收益	866,295.68	375,444.59
2. 本期利润	960,448.69	370,241.03
3. 加权平均基金份额本期利润	0.0157	0.0140
4. 期末基金资产净值	86,468,245.35	43,626,311.04
5. 期末基金份额净值	0.9508	0.9431

注：1. 本期已实现收益指基金本期利息收入、投资收益、其他收入（不含公允价值变动收益）扣除相关费用和信用减值损失后的余额，本期利润为本期已实现收益加上本期公允价值变动收益；

2. 所述基金业绩指标不包括持有人认购或交易基金的各项费用，计入费用后实际收益水平要低于所列数字。

3.2 基金净值表现

3.2.1 基金份额净值增长率及其与同期业绩比较基准收益率的比较

平安鑫瑞混合 A

阶段	净值增长率①	净值增长率标准差②	业绩比较基准收益率③	业绩比较基准收益率标准差④	①－③	②－④
过去三个月	1.77%	0.06%	0.65%	0.12%	1.12%	-0.06%
过去六个月	3.82%	0.07%	2.18%	0.12%	1.64%	-0.05%
过去一年	-2.68%	0.31%	1.28%	0.14%	-3.96%	0.17%
自基金合同生效起至今	-4.92%	0.28%	3.11%	0.17%	-8.03%	0.11%

平安鑫瑞混合 C

阶段	净值增长率①	净值增长率标准差②	业绩比较基准收益率③	业绩比较基准收益率标准差④	①－③	②－④
过去三个月	1.68%	0.06%	0.65%	0.12%	1.03%	-0.06%
过去六个月	3.64%	0.07%	2.18%	0.12%	1.46%	-0.05%
过去一年	-3.05%	0.31%	1.28%	0.14%	-4.33%	0.17%
自基金合同生效起至今	-5.69%	0.28%	3.11%	0.17%	-8.80%	0.11%

生效起至今						
-------	--	--	--	--	--	--

3.2.2 自基金合同生效以来基金累计净值增长率变动及其与同期业绩比较基准收益率变动的比较

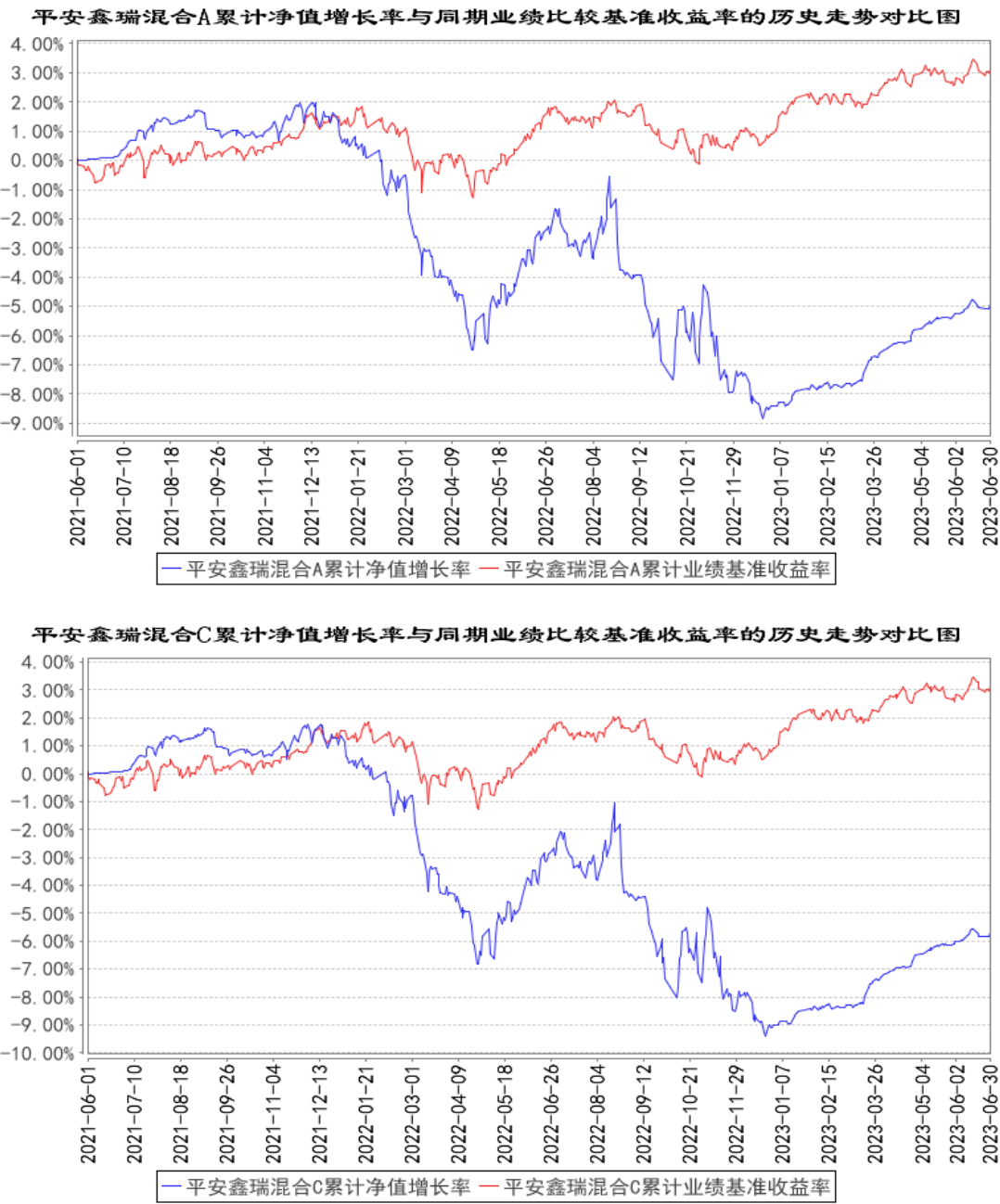

注：1、本基金基金合同于 2021 年 06 月 01 日正式生效；

2、按照本基金的基金合同规定，基金管理人应当自基金合同生效之日起六个月内使基金的投资组合比例符合基金合同的约定，截至报告期末本基金已完成建仓，建仓期结束时各项资产配置比例符合基金合同约定。

3.3 其他指标

注：本基金本报告期内无其他指标。

§4 管理人报告

4.1 基金经理（或基金经理小组）简介

姓名	职务	任本基金的基金经理期限		证券从业年限	说明
		任职日期	离任日期		
张恒	平安鑫瑞混合型证券投资基金基金经理	2021 年 6 月 1 日	-	11 年	张恒先生，西南财经大学硕士。曾先后任职于华泰证券股份有限公司、摩根士丹利华鑫基金、景顺长城基金，2015 年起在第一创业证券历任投资经理、高级投资经理、投资主办人。2017 年 11 月加入平安基金管理有限公司，曾任固定收益投资部投资经理。现任平安惠添纯债债券型证券投资基金、平安中债 1-5 年政策性金融债指数证券投资基金、平安季季享 3 个月持有期债券型证券投资基金、平安鑫瑞混合型证券投资基金、平安惠盈纯债债券型证券投资基金、平安稳健增长混合型证券投资基金、平安双季盈 6 个月持有期债券型证券投资基金、平安合颖定期开放纯债债券型发起式证券投资基金、平安合庆 1 年定期开放债券型发起式证券投资基金、平安利率债债券型证券投资基金、平安惠禧纯债债券型证券投资基金基金经理。

注：1、对基金的首任基金经理，其“任职日期”为基金合同生效日，“离任日期”为根据公司决定确认的解聘日期；对此后的非首任基金经理，“任职日期”和“离任日期”分别指根据公司决定确认的聘任日期和解聘日期。

2、证券从业的含义遵从行业协会《证券业从业人员资格管理办法》的相关规定。

4.1.1 期末兼任私募资产管理计划投资经理的基金经理同时管理的产品情况

注：无。

4.2 管理人对报告期内本基金运作遵规守信情况的说明

本报告期内，本基金管理人严格遵守《中华人民共和国证券投资基金法》等有关法律法规、中国证监会和本基金基金合同的规定，本着诚实信用、勤勉尽责的原则管理和运用基金资产，在严格控制风险的基础上，为基金份额持有人谋求最大利益。本报告期内，本基金运作整体合法合规，没有损害基金份额持有人利益。基金的投资范围、投资比例及投资组合符合有关法律法规及基金合同的规定。

4.3 公平交易专项说明

4.3.1 公平交易制度的执行情况

报告期内，本基金管理人严格执行了《证券投资基金管理公司公平交易制度指导意见》和公司制定的公平交易相关制度。

4.3.2 异常交易行为的专项说明

本基金于本报告期内不存在异常交易行为。

报告期内，所有投资组合参与的交易所公开竞价同日反向交易成交较少的单边交易量未超过该证券当日成交量的 5%。

4.4 报告期内基金的投资策略和运作分析

二季度，债券收益率整体呈下行态势，利率债和信用债均有较大幅度的下行，信用利差继续压缩。4 月延续资金宽松的格局，高频数据走弱，同时政治局会议再次排除了强刺激，再叠加银行体系存款利率下调也促使债券市场收益率进一步下行，该情况一直延续至 5 月。另外，银行理财从 4 月之后规模开始企稳回升，中短端配置需求有所增强，6 月份央行降息之后市场出现一波止盈，之后市场对于稳增长政策的预期开始升温，从而对市场造成一定扰动，整体信用债中短端收益率下行幅度大于长端。二季度，权益市场整体先上后下，各个指数都呈现不同程度的下行，创业板指下行幅度最大。行情以结构性行情为主，通信、游戏、出版等涨幅较好，而顺周期的商贸零售、食品饮料、建筑材料等跌幅较大。

报告期内，本基金主要配置中高等级信用债获取票息收益，根据市场情况灵活调整组合的杠杆和久期，同时适当进行利率债的波段交易来增厚组合收益。权益部分则维持较低仓位，行业、个股集中度相对分散，进行适度的增强。

4.5 报告期内基金的业绩表现

截至本报告期末平安鑫瑞混合 A 的基金份额净值 0.9508 元，本报告期基金份额净值增长率为 1.77%，同期业绩比较基准收益率为 0.65%；截至本报告期末平安鑫瑞混合 C 的基金份额净值 0.9431 元，本报告期基金份额净值增长率为 1.68%，同期业绩比较基准收益率为 0.65%。

4.6 报告期内基金持有人数或基金资产净值预警说明

本基金本报告期内未出现连续 20 个工作日基金份额持有人数低于 200 人、基金资产净值低于 5,000 万元的情形。

§5 投资组合报告

5.1 报告期末基金资产组合情况

序号	项目	金额（元）	占基金总资产的比例（%）
1	权益投资	4,385,591.36	3.27
	其中：股票	4,385,591.36	3.27
2	基金投资	—	—
3	固定收益投资	122,023,900.86	90.92
	其中：债券	122,023,900.86	90.92
	资产支持证券	—	—
4	贵金属投资	—	—
5	金融衍生品投资	—	—
6	买入返售金融资产	—	—
	其中：买断式回购的买入返售金融资产	—	—
7	银行存款和结算备付金合计	7,758,513.92	5.78
8	其他资产	38,973.78	0.03
9	合计	134,206,979.92	100.00

5.2 报告期末按行业分类的股票投资组合

5.2.1 报告期末按行业分类的境内股票投资组合

代码	行业类别	公允价值（元）	占基金资产净值比例（%）
A	农、林、牧、渔业	—	—
B	采矿业	—	—
C	制造业	4,256,663.36	3.27
D	电力、热力、燃气及水生产和供应业	—	—
E	建筑业	—	—
F	批发和零售业	—	—
G	交通运输、仓储和邮政业	128,928.00	0.10
H	住宿和餐饮业	—	—
I	信息传输、软件和信息技术服务业	—	—
J	金融业	—	—
K	房地产业	—	—
L	租赁和商务服务业	—	—
M	科学研究和技术服务业	—	—
N	水利、环境和公共设施管理业	—	—
O	居民服务、修理和其他服务业	—	—
P	教育	—	—
Q	卫生和社会工作	—	—
R	文化、体育和娱乐业	—	—
S	综合	—	—

	合计	4,385,591.36	3.37
--	----	--------------	------

5.2.2 报告期末按行业分类的港股通投资股票投资组合

注：本基金本报告期末未持有港股通股票。

5.3 期末按公允价值占基金资产净值比例大小排序的股票投资明细

5.3.1 报告期末按公允价值占基金资产净值比例大小排序的前十名股票投资明细

序号	股票代码	股票名称	数量（股）	公允价值（元）	占基金资产净值比例（%）
1	603255	鼎际得	8,000	406,080.00	0.31
2	300776	帝尔激光	6,000	389,400.00	0.30
3	688205	德科立	5,303	387,755.36	0.30
4	603901	永创智能	19,400	282,464.00	0.22
5	300014	亿纬锂能	4,500	272,250.00	0.21
6	300568	星源材质	15,400	264,726.00	0.20
7	002850	科达利	2,000	264,500.00	0.20
8	600732	爱旭股份	8,600	264,450.00	0.20
9	688036	传音控股	1,790	263,130.00	0.20
10	300750	宁德时代	1,100	251,669.00	0.19

5.4 报告期末按债券品种分类的债券投资组合

序号	债券品种	公允价值（元）	占基金资产净值比例（%）
1	国家债券	-	-
2	央行票据	-	-
3	金融债券	7,050,588.59	5.42
	其中：政策性金融债	7,050,588.59	5.42
4	企业债券	34,308,982.08	26.37
5	企业短期融资券	-	-
6	中期票据	72,463,070.16	55.70
7	可转债（可交换债）	8,201,260.03	6.30
8	同业存单	-	-
9	其他	-	-
10	合计	122,023,900.86	93.80

5.5 报告期末按公允价值占基金资产净值比例大小排序的前五名债券投资明细

序号	债券代码	债券名称	数量（张）	公允价值（元）	占基金资产净值比例（%）
1	115452	23 义乌 G1	120,000	12,033,045.04	9.25
2	102381351	23 华能 MTN012	120,000	12,012,049.84	9.23
3	102381371	23 浏阳城建 MTN001	120,000	12,001,140.98	9.22
4	102381406	23 首创集 MTN001	100,000	10,006,841.53	7.69
5	102381320	23 济南高新	100,000	9,996,983.61	7.68

		MTN002			
--	--	--------	--	--	--

5.6 报告期末按公允价值占基金资产净值比例大小排序的前十名资产支持证券投资
明细

注：本基金本报告期末未持有资产支持证券。

5.7 报告期末按公允价值占基金资产净值比例大小排序的前五名贵金属投资明细

注：本基金报告期末未持有贵金属投资。

5.8 报告期末按公允价值占基金资产净值比例大小排序的前五名权证投资明细

注：本基金本报告期末未持有权证投资。

5.9 报告期末本基金投资的股指期货交易情况说明

5.9.1 报告期末本基金投资的股指期货持仓和损益明细

注：本基金本报告期无股指期货投资。

5.9.2 本基金投资股指期货的投资政策

本基金本报告期无股指期货投资。

5.10 报告期末本基金投资的国债期货交易情况说明

5.10.1 本期国债期货投资政策

本基金本报告期无国债期货投资。

5.10.2 报告期末本基金投资的国债期货持仓和损益明细

注：本基金本报告期无国债期货投资。

5.10.3 本期国债期货投资评价

本基金本报告期无国债期货投资。

5.11 投资组合报告附注

5.11.1 本基金投资的前十名证券的发行主体本期是否出现被监管部门立案调查，或
在报告编制日前一年内受到公开谴责、处罚的情形

报告期内基金投资的前十名证券的发行主体没有被监管部门立案调查，或在报告编制日前一
年内受到公开谴责、处罚。

5.11.2 基金投资的前十名股票是否超出基金合同规定的备选股票库

基金投资的前十名股票中，没有投资超出基金合同规定备选库以外的股票。

5.11.3 其他资产构成

序号	名称	金额（元）
1	存出保证金	31,353.86
2	应收证券清算款	—
3	应收股利	—
4	应收利息	—
5	应收申购款	7,619.92
6	其他应收款	—
7	其他	—
8	合计	38,973.78

5.11.4 报告期末持有的处于转股期的可转换债券明细

序号	债券代码	债券名称	公允价值（元）	占基金资产净值比例（%）
1	128035	大族转债	447,267.15	0.34
2	113054	绿动转债	391,527.07	0.30
3	113658	密卫转债	389,880.87	0.30
4	113638	台 21 转债	389,211.47	0.30
5	123064	万孚转债	383,574.14	0.29
6	128042	凯中转债	267,538.69	0.21
7	113025	明泰转债	267,107.72	0.21
8	123052	飞鹿转债	266,565.07	0.20
9	127016	鲁泰转债	263,508.35	0.20
10	123121	帝尔转债	262,337.86	0.20
11	127020	中金转债	262,320.78	0.20
12	113655	欧 22 转债	261,785.49	0.20
13	113609	永安转债	261,752.60	0.20
14	113661	福 22 转债	261,461.25	0.20
15	128095	恩捷转债	261,422.39	0.20
16	123151	康医转债	260,984.80	0.20
17	113053	隆 22 转债	260,387.08	0.20
18	123172	漱玉转债	260,112.68	0.20
19	110088	淮 22 转债	259,833.56	0.20
20	128021	兄弟转债	259,759.23	0.20
21	113618	美诺转债	259,642.90	0.20
22	113654	永 02 转债	259,586.83	0.20
23	128076	金轮转债	193,813.10	0.15
24	110089	兴发转债	191,635.16	0.15
25	128109	楚江转债	188,494.03	0.14
26	127038	国微转债	133,339.74	0.10

27	113649	丰山转债	132,505.58	0.10
28	123160	泰福转债	131,685.59	0.10
29	113640	苏利转债	130,977.09	0.10
30	113606	荣泰转债	126,113.42	0.10
31	110058	永鼎转债	124,013.59	0.10

5.11.5 报告期末前十名股票中存在流通受限情况的说明

注：本基金本报告期末前十名股票中无流通受限的股票。

5.11.6 投资组合报告附注的其他文字描述部分

由于四舍五入原因，分项之和与合计可能有尾差。

§6 开放式基金份额变动

单位：份

项目	平安鑫瑞混合 A	平安鑫瑞混合 C
报告期期初基金份额总额	52,054,674.32	23,880,416.07
报告期期间基金总申购份额	42,967,928.69	28,030,428.14
减：报告期期间基金总赎回份额	4,081,064.22	5,654,345.24
报告期期间基金拆分变动份额（份额减少以“-”填列）	-	-
报告期期末基金份额总额	90,941,538.79	46,256,498.97

§7 基金管理人运用固有资金投资本基金情况

7.1 基金管理人持有本基金份额变动情况

注：无。

7.2 基金管理人运用固有资金投资本基金交易明细

注：无。

§8 影响投资者决策的其他重要信息

8.1 报告期内单一投资者持有基金份额比例达到或超过 20%的情况

投资者类别	报告期内持有基金份额变化情况					报告期末持有基金情况	
	序号	持有基金份额比例达到或者超过 20%的时间区间	期初份额	申购份额	赎回份额	持有份额	份额占比 (%)
机构	1	2023/06/07--2023/06/30	-42,618,168.39	-	-	-42,618,168.39	31.06

个人	-	-	-	-	-	-	-
产品特有风险							
<p>本报告期内，本基金出现单一份额持有人持有基金份额占比超过 20%的情况。当该基金份额持有人选择大比例赎回时，可能引发巨额赎回。若发生巨额赎回而本基金没有足够现金时，存在一定的流动性风险；为应对巨额赎回而进行投资标的变现时，可能存在仓位调整困难，甚至对基金份额净值造成不利影响。基金经理会对可能出现的巨额赎回情况进行充分准备并做好流动性管理，但当基金出现巨额赎回并被全部确认时，申请赎回的基金份额持有人有可能面临赎回款项被延缓支付的风险，未赎回的基金份额持有人有可能承担短期内基金资产变现冲击成本对基金份额净值产生的不利影响。在极端情况下，当持有基金份额占比较高的基金份额持有人大量赎回本基金时，可能导致在其赎回后本基金资产规模连续六十个工作日低于 5,000 万元，基金还可能面临转换运作方式、与其他基金合并或者终止基金合同等情形。</p>							

8.2 影响投资者决策的其他重要信息

无。

§9 备查文件目录

9.1 备查文件目录

- (1) 中国证监会准予平安鑫瑞混合型证券投资基金募集注册的文件
- (2) 平安鑫瑞混合型证券投资基金基金合同
- (3) 平安鑫瑞混合型证券投资基金托管协议
- (4) 法律意见书
- (5) 基金管理人业务资格批件、营业执照和公司章程

9.2 存放地点

深圳市福田区福田街道益田路 5033 号平安金融中心 34 层

9.3 查阅方式

- (1) 投资者可在营业时间免费查阅，也可按工本费购买复印件
- (2) 投资者对本报告书如有疑问，可咨询本基金管理人平安基金管理有限公司，客户服务电话：400-800-4800（免长途话费）

平安基金管理有限公司
2023 年 7 月 20 日